朝鮮日報
夕刊
二十七日(月)
本紙朝夕刊十二面
本社定期刊行物
月刊『朝光』(每月一回發行)
同『女性』(上同)
同『少年』(上同)

效果本位 藥品直輸入商
株式會社 柳韓洋行
京城・上海・大連

木村部隊、平漢鐵路로 長驅新樂에突入
保定西南約二十里地點

【天津二十六日發同盟】今日午前十時頃 我木村部隊는 平漢線鐵路에 依하야 新樂(保定西南方約二十里)에 突進하야 激戰後 敵을 驟散식히고 敵裝甲車一輛 機關車二輛 貨車百輛 트락크 五臺의 鹵獲品을 어덧다

津浦線敵總崩壞
娘娘河南方에 敵을追擊中

【滄州二十六日發同盟】二十五日午後滄州南方八粁의娘娘河에依據하야 抵抗하는 敵을 一氣로擊破한 長野部隊는 敗走하는 敵을 더욱猛追하엿는데 一方赤柴部隊는 運河西側의 沼田部隊는 津浦線左側의 殘敵을 차버리면서 依然히 進擊을 繼續하고잇다 如斯히하야 滄州陣地를 死守하야 彈丸을다업새고 食料가 欠乏한 敵은 戰意全然喪失되야 抵抗하기는커녕 晝夜退軍만繼續하고잇서 津浦線의敵은 完全히 總崩壞케되엿다

【天津二十六日發同盟】二十六日午前九時軍司令部發表 津浦線方面의 我一第線部隊는昨二十五日午後五時大概로娘娘河南側에 進出하엿는데 繼續하야 南方으로向하야 敵을追擊하는中이다

敵、子牙河를利用 壯烈한激戰展開

【天津二十六日發同盟】津浦線方面의 我軍은 大城攻略後 子牙河에沿하야 猛進을繼續하야 二十五日 劉各庄橋를 占據하엿는데 다시 西南으로 同地方의濕地帶를 犯하면서 中原中央部기피 果敢한 猛進을 繼續하야마침내 二十六日午前十時半頃 沙河橋線에 達하엿다 敵은 子牙河를 利用하야 堅陣을 構築하고 頑强히 抵抗하야 壯烈한激戰을 展開하고잇다 同地는 華北中原의 要衝河間을떠난 僅東南五里이다

外人記者에 我爆擊正當을强調
本田海軍武官이

【上海二十六日發同盟】本田海軍武官은 二十六日 外人記者團과의 會見에서 我海軍航空隊의爆擊은 敵의軍事施設에만 對해用意周密하게 行한것이오 支那側이 外國에 宣傳하고 잇는것가티 一般民家에 危害를 미치는일이 업다는旨를 項目을드러 說明하엿다

一、爆擊目標는 軍隊軍事工作物 軍事關係、政府關係、軍事關係工場、通信運輸船이다

一、第三國人居住地域及 第三國人의 財產과 一般支那普通市民을 目標치안는다

一、我爆擊의 命中程度는 列國이 이를認定하고 또 編隊爆擊은目標를 그릇치지안키때문이다

一、南京空爆에 際하야 相當한 犧牲을 내인것도 目標以外에 損害를 내이지안토록 注意하엿기때문이다

라고爆擊實施에際하야 周密한用意를 詳細히述하고도外國人에對한 避難勸告의 眞意를明白히하야 支那民衆에 對하여도 事前에 通告를發하고잇는것을 述하고 最後로支那는 爆擊免除의物件을 軍事上에 利用하고잇는非人道的奸策을指摘하엿다

保定滄州陷落을 作戰的退却이라고
支那紙가報道

【上海廿七日發同盟】保定、滄州陷落에伴하야 上海方面의 昨日의支那紙는 大體에잇서 兩地의陷落을가벼히揭載하엿는데 그內容은 全然噴飯할價値가잇다 그一、二를列擧하면 保定、滄州의陷落은 戰略上 中央軍의友軍入城을기달리며 새로陣地를構築하기爲함이라고 述하고 甚한者는 滄州는 近近支那軍手中에奪取될것이라고傳하엿다

一、大公報는 保定、滄州의陷落을重視하고잇는데 이新聞까지도 右는 支那軍의企畫하는長期作戰의一現象이다 山東、河南兩地에서 一大決戰을 目標하는作戰的退却이라고報하엿다

二、上海方面의 外國新聞은 今回保定、滄州陷落을 그대로報道하고잇다

上海戰線…塹壕內를突入하는淺間部隊

北支戰線에 共產軍參加發表

【東京電話同盟】二十七日午前十一時半 陸軍省發表

一、九月十六日 山西北部廣靈附近의戰鬪에서 擊破된 支那軍中에 約二百名의 共產軍便衣隊가參加한것을 確認하엿다 彼等은 中山服을着用하고 背後에赤『마크』의標識을 부첫다

一、또靈邱附近에서 擊退된支那軍中에는 共產軍二、三百을混合하엿다

一、前般閻錫山은 第六十一軍長 李服膺을 免職한後하다 敗戰에伴한 責任問題를 圍繞하고 將領間의猜疑는 漸次深刻化하고잇다

共黨排日熾烈

【天津二十六日發同盟】山西省內

佐伯府尹御慰問電

佐伯京城府尹은 上海에서 驅逐隊司令으로 御奮戰하시는 伏見宮博義王殿下御負傷에 對해 御附武官及 宮家別當에게 廿六日 如左한 御慰問言上을 打電하엿다

驅逐隊司令 伏見宮博義王殿下御附武官殿

伏見宮博義王殿下께서는 惶悚하시게도 御奮戰中 御負傷하시엿다는 旨를 拜承하고 恐懼不已하와 玆에 京城府民을 代表하야 삼가 御慰問의 人事를 맛드러올리나이다 右 御言上을 請하나이다

京城府尹 佐伯顯

東京市麴町區紀尾井町四伏見宮家 四竈別當殿

支那征途에 나압신 伏見宮博義王殿下께서는 惶悚하시게도 御奮戰中 御負傷하시엿다는 旨를 拜承하고 恐懼不已하와 玆에 京城府民을 代表하야 삼가御慰問人事를맛드러올리나이다 右 御言上을 請하나이다

粵漢線路爆擊!
南京郊外硫酸工場도爆破

【上海二十七日發同盟】第三艦隊報道班午前十一時三十分發表 午前十一時 我海軍航空隊○○機는粵漢線路를樂昌、宜昌間에서 爆破하엿다

【上海二十七日發同盟】第三艦隊報道班午前十一時三十分發表 本日午前十時 ○○海軍航空隊는 南京郊外에잇는 硫酸工場을 爆破하엿다

二十六日의 空爆戰果

【上海二十七日發同盟】午前十時 第三艦隊報道班發表

一、昨二十六日正午我海軍航空隊가浙贛鐵道의 要地를 爆擊한 것은 旣報와갓거니와 그爆擊의詳報는 如左하다

一、金華鐵路貨車 數輛衢州停車場 鐵路及貨車 數十輛、上饒機關車數輛、余行鐵路貨車數輛을 爆擊하엿다 그리고 我方은 全機悠悠히歸還하야 損傷은업섯다

二、또 昨日 一部兵力은 廣德飛行場에서 待機하고잇는 노스롭프一機를 爆破하엿고 寧波에서는 格納庫를 爆擊하엿다

無電台를占據
劉家行占據도目睫間

【上海○○前線에서二十七日午前六時半同盟特派員發】蕭里方面의 敵에接近한 田上部隊의 一部는 昨夜半細雨나리는 캄캄한 밤을利用하야 無電臺에 依據한 敵의 前哨三百米近邊까지 近迫하야 作業을行하야 黎明을期하야 一齊히 壯烈한突擊을 敢行하야午前九時半 完全히이를占據하엿다 또 同臺附近의 殘敵을 掃蕩하는同時에 福富、垣內兩部隊가 協力하야 戰車○臺掩護下에 文衛書十二房方面의 敵을 擊破하고 劉家行으로向하야 進擊中이다 이田上部隊의 猛擊에 崩壞하야 敗走한 敵은 이要點을 死守하기爲하야 그東方二百米의 크리크에沿하야 强力한 陣地를構築하고反擊의 態勢를取하고잇다 一方鷹森部隊는 劉家行北方一粁의 秦西橋方面을 砲擊하고 石井部隊는 王丸宅을 午前五時五十分占據하고 또陸家宅을 攻略하야 三方으로부터 劉家行에向하야 進擊中으로 同地의占領은마침내切迫되엿다

上海街道로突進
劉家鎭陷落在邇

【上海二十六日發同盟】午後九時報道部發表 劉家行東側附近의敵陣攻擊中인 ○○部隊는 昨夕부터 그右翼方面에잇서서 金田、中島兩部隊로하야금 歸家衙方面의 敵陣地를白兵으로써 突入케하야 敵을西方으로 潰走시키고 또昨日 그前面의敵陣地를 突破하고 上海街道에 肉迫하고잇다 羅店鎭方面에잇서서는 我○○部隊는 二十六日夕陽부터 激烈한 攻擊을 續行하야 ○○部隊로써 上海街道에 沿한 地區의 南方에 擴張하고 ○○部隊로써 東王宅、劉家宅方面으로부터의 攻擊과 相俟하야 逐次正面의 敵을 驅逐하고잇다

【上海○○前線에서 廿六日 同盟特派員發】敵이 死守하는 瀞陽里都家宅、南朱店에 進出한永津部隊는 敵을南方에 壓迫하야 크리크를 攻略하고 다시林家宅、歸家衙을 陷落시킨 鷹森部隊의 精銳는 潰走하는 敵을追擊하야 王般宅을 確保하고다시 破竹之勢로 進出中인데 一方何上에 鐵條網을 치면서 集結하고잇는데 이에 對하야 武田部隊는 同方面의敵을 攻擊中이다 一方 花山村에잇는 星部隊도鷹森部隊 左翼에沿하야 前進中으로 劉家鎭의 陷落도目前에切迫되고잇다

惡天候를무릅쓰고 浙江鐵道要地爆破
西體育路敵陣도爆擊

【上海二十六日發同盟】我海軍航空隊는 昨二十五日에 繼續하야 今日午前十一時頃부터 閘北포케트地帶인 西體育路方面의 敵陣地에 對해 果敢한爆擊을 行하엿다

【上海二十六日發同盟】○○海軍航空隊는二十六日 正午부터颱風圈內에잇는 惡天候를冒하고 浙江鐵道의 主要地點인 金華、衢州、上饒、余行의 各停車場을爆破하엿다

兩獨裁王 大演習을統監

【伯林二十六日發同盟】二十五日 나치스發祥地뮨헨에서歷史的會見을 遂한뭇솔리니伊太利首相及히틀러獨逸總統은 二十六日함께北獨메크렌브륵地方에서 行하는獨逸陸軍大演習을 統監하고西獨工業地帶를 視察하기 爲하야"엣센"으로 向하엿다 兩獨裁王은 二十七日早朝"엣센"에到着하야 獨逸이世界에 자랑하는크룹프兵器工場을 見學할豫定이다

八面鋒

◇ 뭇솔리니 伊首相 國外不出의 鐵則을깨트리고 忽然 獨逸訪問의 길을떠낫다。

◇ 히틀러總統과의 會見이 무엇을 말할것인가 世界의 耳目이 集中。

◇ 獨逸兩雄의 會談이니 獨伊블럭의 强化를 意味할것은 勿論이나、

◇ 兩國은 同時에 所謂『無所有國』임을 생각할때에『所有國』側의 煩悶도 想像할수잇는것。

◇ 西에 西班牙內亂、東에 日支事變、더욱히 地中海問題가 波瀾을 이르킨때인만치、

◇ 나치스와 파시스트의 兩巨頭가 모인은 어느點으로나 重大한 關心을 갓게하는것。

人事・集會

◀高久榮氏(京城稅務署長) 新任人事次來社

◀劉斗燦氏(中東學校敎員)二十五日午後一時花洞町自宅에서喪配 葬式은二十七日午後二時

敵機遁走

【上海二十五日發同盟】今日午後十一時四十五分虹口楊樹浦上空에 敵機가襲來하엿는데 我防空砲火에擊退되어五分間으로遁走하엿다

四名의斥候로 山砲四門鹵獲

【保定二十七日發同盟】猪木部隊 澤村軍曹以下 四名의斥候는 二十六日午後黃坨(保定南方八粁)附近에 達한때 前方部落에 敵兵이잇는것을 알고 警戒를嚴히하고 前進中 部落西側路面上에 山砲一門이 잇는것을 發見하고 이를鹵獲하고도 同村의本端에達한때 또前方部落東側에敵山砲三門을 繫駕退却中인것을알고 即時下馬하야 部下와함께 이를攻擊하야 交戰約一時間後 敵을擊退潰走시켯다 澤村軍曹는 即時山砲四門彈藥車二輛其他通信器材重要書類等을 奪取하고 宿營地로 歸還하엿다

保定退却의敵 木橋에放火

【保定二十六日發同盟】保定城의南門으로부터 南으로가는 大道路는保定城東側及西側에잇든 敵大部隊가 崩壞하야 潰走한道路인데 我軍은潰亡하는敵을 急追進擊한바 敵은途中幅三十米쯤되는 河水에架設木橋에 數十罐의石油를붓고 放火하엿스므로 盛히 燃燒하는것을 본我兵은 即時猛火中에 뛰여드러 橋板을 뜨더 水中에던저 겨우이것을 消火하고 敵을 急追又急追하야 南關鎭의敵을 潰走시켜서 이를殲滅하엿다

南京爆擊豫告에
蘇聯、抗議的通牒

【莫斯科二十七日發同盟】日本軍의南京爆擊豫告에 對해 在南京蘇聯大使館은 보고모로프大使以下一同特別防備를 施한大使館內에 籠居하야 여러가지策動을 繼續하고잇다 蘇聯政府는 二十六日 東京駐箚大使미하엘스라우츠키氏를通하야 廣田外相에게 日本軍의 南京爆擊에 對한 抗議的 通牒을 發送한旨를 二十六日타스通信社로부터 發表되엿다 蘇聯政府는右通牒에잇서 日本軍의 南京爆擊에依하야 이러나는 蘇聯大使館과 蘇聯人民의 生命財產其他損害에 對하야는 日本에責任이잇다는旨를述하엿다

(寫眞은 스大使)

邦人銀行 圓當座預金開始

【上海二十六日發同盟】當地邦人銀行六行代表者는 午後二時부터 正金銀行에 會合하야 時局對策에 對하야 協議한結果 二十七日부터 邦人銀行間에 圓當座預金勘定을 開設하기로 決定하엿다 이것은 今日까지 가끔가끔 計劃되면서도 여러가지 事情에依하야 거의 絶望視되여잇던것인데 今回事變을 契機로하야 이것이 實現케되것은 全然集中의威力發揮로 在留邦人의多年間의 努力扶植의 功勞로서事變後經濟計劃의 第一步이다 이結果今後 圓建値에依한 取引은 自由로히 行하게되여 圓小切手가 自由로 流通될것이오 邦人의 商取引도 자못 圓滑하게 될뿐아니라 더욱 一層促進될것이다

蘇聯干涉을要請
支那의對蘇通牒內容

【莫斯科二十六日發同盟】支那政府는各戰線의 頻頻한敗報에 唐慌하야在外使臣을 總動員하야 諸外國에 對하야 哀訴的宣傳에 狂奔하고잇는데 二十六日타스 通信社의 發表에依하면 支那政府는二十五日 莫斯科駐在支那大使館을 通하야 蘇聯外務人民委員部에 通牒을 送하야 日本軍의 行動에 關하야 誣告를試하는同時에 蘇聯政府의 干涉을要請한것이 判明되엿다 通牒의要旨는 如左하다 日本空軍은 平和的住民에 對하야 爆擊을 加할뿐아니라 一般避難民 赤十字隊其他文化諸施設의 區別이 업시 爆擊을 加하고잇서서 日本軍은 國際法과 國際道德을 蹂躪하고 野蠻的 全體戰爭의 現狀을 實行에 옴기려고하고잇다 日本軍은 支那의 文化를 破壞하고 平和的人民의 住屋 乃至 領土의 完全한 破壞를 目標로 南京의 外國大公使館撤收를 要求하엿다 今日 世界各國의 關係는 極히 密接하야 이를 概念的各部門에 分할수 업다 今日 極東에 起하고잇는 事態는 世界의 他의 모든部門에 起할것이다 人類로서 如斯한 暴行을 抗議치안코 이를 放置하는것等은 人類에 對하야 多大한 損害이다 支那政府는 蘇聯政府가 非文化的非人道的인 日本의 行動을速히停止시키는데 資할措置를 取하기를要請한다

朝鮮菊正宗
冷卸酒發賣!!
마음내圓熟된芳醇味
最高의釀造高 年產四萬七千餘石
樽詰 壜詰
京城・釜山 本嘉納商店

(夜晝) 京城實踐簿記生徒募集
十月新學期開始、短期卒業、官廳、銀行、會社書記就職斡旋
太平通大漢門横京城中等公民學校構內 (學則要郵券)

醬油調味料
昭和アミノサン釀造所
釜山府佐川町三四四番地 (營業案內進呈)

옷감 高級綢緞 옷감
韓靑商會
京城府桂洞町 電光一三九九番

パイロット高級萬年筆
잉크의吸入이가장簡單하고 잉크의量을잘알수잇다!
特約店 楠商店
京城鐘路二丁目二十七番地 (電話光化門三九六番)

感謝
가을철과 겨울환절기의
銀粒 十寶丹

十寶丹一粒!
元氣百倍
心身爽快
目下無敵!
恒常
十寶丹잡숫고氣分조케
健康하자

특히戰地皇軍將士慰問袋에는반드시十寶丹彈丸케ー스、세루로이도케ー스를너을것을잇지마십시오 邑、面及諸團體의注文에는特히割引需應하오니만히照會하시기바라나이다

彈丸ケース付 三百五十粒入 十錢
德用ケース付 三百粒入 十錢 千粒入 三十錢

全國藥店、煙草店、데파ー드에잇습니다

京城櫻井町 十寶丹京城營業所 電本五七六三番 振替京城一二五九七番

代理店 京城 新井藥房 仁川 北島藥房 / 京城 木村藥房 平壤 森田藥房 / 京城 天一藥房 淸州 東華天佑堂 / 京城 森川國天堂 全州 中央藥房 / 京城 一心堂(元英生堂)

外地傳道局總會經過

經營、閉校、引繼、三派로 激烈한論戰이展開

結局來十月下旬委員會에再附議

崇實三校問題또延期

조선북장로회경영의 평양숭실전문학교(崇專)、숭실중학、숭의여학교의존폐와하께 남북조선에 산재한 "밋슌스쿨" 전체의운명을 최후적으로 토의결정할 미국외지전도국(米國外地傳道局)특별위원회는 기보한바와가티 지난십오일부터 뉴-욕시 오번가(五番街)일백오십육번지에잇는 본부에서 열렷섯는데 조선사람은 누구나 궁금히 생각하든 회의결과가 드듸여 이십칠일밋슌회실행위원장(實行委員長)로-드(魯解理)씨에게 입전이잇섯다

그내용에의하면 이십일까지 계속된 이회의에잇서서 과거 수십년동안차아노흔 전도사업의 귀중한결정의하나인 교육사업을 전연 업센다는것은 참으로 애석한일이라고하는 계속경영파(繼續經營派)와 현지의 모든정세가 기독교학교의 정신에 합지하지안홈으로 이이상 더 경영할필요가업다는 즉시폐쇄파(卽時閉鎖派)와 그중간을 가는 인계경영을 인정하자는파의의 사이에 심각하고 격렬한 론쟁을거듭하엿스나 결국 결론을 엇지못한채 이번회의는 끗낫슴으로 이문제는 시월이십일일이나 이십이일경에열릴 위원회에 재부의(再附議)하기로 결정되엿다는것이다

조선근세교육사상에 일대파문을 던지고잇는이 "미슌스쿨" 문제의발단은 루보한바와가티 작년정월당시 평남도지사이든 안무(安武)씨가 그때 숭실중학과 숭실전문교장이든 윤산온(尹山溫)씨에게 학생의 신사참배(神社參拜)문제로 일월십팔일에 이르러 윤교장을 도당국에서 그의숭실교장인가를 취소해버렷고 일월이십일에는 학무국으로부터도 그의숭실전문교장의겸직을 파면해버렷스며 이십일일에는 숭의녀학교에서도 신사불참배를 정식으로 표명한데서부터 시작된것이다. 사태는계속하야 악화될뿐으로 그뒤칠월에 평양에서 열린 밋슌회총회에서는 드듸여 밋슌·스쿨의총퇴각까지 결의하기에 이르럿스나 전기세학교만은 각계인사의 열렬한노력으로 금년삼월에와서 평양 한인보(韓仁輔)씨로부터 칠십만원을 내노아 인계경영할것을 신청(申請)하야 세학교의장래에는 광명이비추엇섯스나 그것도 동씨가 칠월륙일에이르러 인계취소(引繼取消)를 해버리자 일장춘몽으로 사라저버린것으로 숭전、숭중、숭의세학교를 비롯한 밋슌·스쿨의 장래는 과연 청(晴)인가? 담(曇)인가? 압흐로 또 약한달동안이나 기두르지안흐면 알수업게되엿다

崇專經費二萬圓도 來月會議에附議

―相當히激論이잇섯는모양―

미슌회實行委員長魯解理氏談

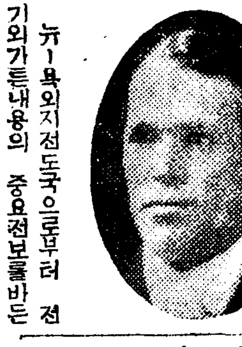

뉴-욕외지전도국으로부터 전기와가튼내용의 중요전보를바든

밋슌회실행위원장 『로-드』(魯解理)씨를 이십칠일 부내련지정(蓮池町)그의자택으로차즈니 씨는 심각한표정으로 다음과가티 말한다

이번회의에서 최후결정을짓지 못한것으로보아 상당히 의론이만흔것으로생각됩니다 장차 이문제가 어찌될는지 머리만 압흘지경이올시다 나는 이문제에 대하야서는 아무것도생각하고잇지안습니다 다만래달회의의결과를 기두를뿐이올시다 숭전등계속경영비이만원문제에대하야서도 이번에 아무런 소식이업는데 그것도 오는달회의에서 함께결정될터이지요 (사진은 로해리목사)

甘校長은免職

經營體를박구어開校

維持會幹部의猛烈한活動으로 江界英實校問題好轉

【江界】금력하파란속에서도 강계사립영실학교(江界私立英實學校)는 동교유지회(維持會)의불면불휴의 활동으로 지난이십사일 드듸여 마관을헤치고 경영체(經營體)박귀인 제일일의 공부를시작하엿다 오전열시 동교강당에서 조회(朝會)를열고 설립자 리준겸(李俊謙)씨로부터문제발생이래 사건의전말과 금후경영방침에 관한 설명이잇슨후 교원측으로부터 학과급수업시간표의 발표와 훈시가잇섯다조회를마치고 즉시공부를시작하엿는데 출석생도는 당일현재 팔십사명(사건발생전 재적생수는 일백삼십륙명)인데 등교치안흔 오십여명에대하야는 일정한기한을주어 그기한까지에 등교치안는경우에는 퇴학처분을하게되리라하며 등교치안는 생도는 대부분이 타지방생도로써 이번사건이발생되자 귀향한것이고 당지에잇는생도로서는 삼사명에불과하다한다

이와동시에 신사참배문제에반대를고집하며 신경영자측에대하야 전면적으로 불리협주의로일관하여오든 동교장 감펠(甘富悅)씨는 여하한심산이엿든지 지난십삼일오후 동교유지회측 설립자리준겸씨로부터 사직(辭職)을바더슴에도불구하고 응치안튼니 이십사일아침 방금래강한평안북도학무과장(平北學務課長)으로부터 설립자리준겸씨에게 전달된 도지사의 명령에의하야면직당하엿다 도지사로부터 발령된공문은 이날아침열시반경 강계군수실에서 강계경찰서장과군수대리내무주임립회하에 전기와가티 전달되엿는데 그내용은사립학교규측제십사조(私立學校規則第十四條)를 적용한것이라한다

出入門을封鎖 看板을撤去

校舍所有權問題紛糾

강계영실학교교사소유권문제에 관하야 감펠씨는 건축비전부가 미국전도국으로부터 나온것이니 선교회소유라고 강경히 고집하나 설립자측유지회측의 주장은 대로 법적으로따지면 선교회로 등록되여잇는것도아니요 본래거금(醵金)한사람도 영실학교교사 건축비로 기부한것이며 그뿐만 아니라 엄연히 학교재산목록에 종래 감씨자기손으로올려서 인정한것이니 이재산관리소유권은 물론 학교존재에부수(付隨)되여 설립자에게잇다고 해석된다 이문제가 장후어떠케 발전될는지 는알수업스나 전기사실을일반이 공인함에도불구하고 감씨는 끗끗내이를부인하고 이십사일 학교에기본축 교사출입구의 쇠를 굿게잠그고 심지허 학교간판까지 떼여갓다한다 그리하야 설립자측에서는 간신이 쇠를어그러트려열고 들어간것이라한다

防疫關門釜山에 疑似虎列刺發生

廿五日發病女子一名이死亡

全市民에豫防注射

【釜山支局電話】 이달초순이래 상해(上海)방면에 호렬자가 창궐한이래 며칠전에는 광도(廣島)까지 침입하야 위생당국에서는 연안각지에 물샐틈업는방역진을느리고 만일을경계하고잇슴에불구하고 조선의 관문부산항에는 드듸여 무서운 호렬자에침입을 보게되엿다

지난이십오일오후아홉시쯤에 부산부대신정(釜山府大新町) 사백팔십칠번지 창천(倉川)『우네노』라는 여자는 갑작이 발병하야 이십륙일오후두시쯤에 의사로부터 진찰을바덧스나 병상을알수업는중 가튼데시사십오분에 그대로 사망하고말엇는데 아무래도 때가때라 병이이상해보임으로 검경(檢鏡)을해본결과 드듸여 의사(疑似)호렬자로 판명되엿다 경찰당국에서는 대상실색하야 병자가 죽은부근의 주민오십여명을 부산신선대(神仙臺)검역소(檢疫所)에 격리수용하는동시에 부산수류량서와 협력하야 전부민에게 예방주사를실시중이다 그리고 전기창천이란녀자의 전염계통은 배편인것이확실하야 혹이나 전시에 만연될가하야 전시민은 방금전전긍긍중이다

衛生當局緊張 絕滅的豫防着手

各自가豫防에注意할要件을 西龜衛生課長談話로發表

저번 광도(廣島)에 호렬자(虎列刺)가 발생한후 조선에도 전파할염려가잇서서 만일 유행된다든가하면 시국이시국이라 영향되는바가 심히큼으로 방역(防疫)에 만전을기하고잇든중 드듸여 이십오일저녁 부산(釜山)에도 의심스러운 환자가 발생하엿슴으로 도당국과 협력하야그 박멸에 노력중임으로 일반도각자 경계하는동시에 당국의 지시에쫏차 다음의 사항을 주의하야 속히근절되도록 협력하야 주기바란다

一、빨리계출할것、제일긴요한일은 한시간이라도 빨리환자를 발견하야 소독(消毒)격리(隔離)를 할것이다 조레 계출이 늣저서 퍼진일이 만홈으로의심스러운 증상이 잇슬때에는 지체업시 경찰에 계출하기바란다

二、음식물、환자가 토하고 싼 물건가운데잇는 병균이 물기타음식물가운데 섞겨드러가병이나는것임으로 날과 물고기가튼것은 반드시 익혀먹을일이며 물은 수도물외에는끄려서 쓸일

三、증상、병균이 음식물에 싸여 드러간후 빠른것은 몃시간 느즌것은 사오일이면 병이난다 심한 증세는 격렬한 토사를 이르켜 하로이틀동안에 죽어버리나 경한증세는 보통의장가다루(膓加答兒)와 가튼 설사정도로 세균검사(細菌檢査)를 하지아니면 구별할수업슴으로 가로부터 퍼지는일이만홈으로 류행지에서는 이러한 증세가 잇슬때에는 우에도 말한바와 가티 하로밧비 계출하야 검사를 밧지안흐면 대단한류행을이르키는 일이 잇슴으로특히주의하기바란다

四、강물、바다물、우물、환자가 게우고 싸고한물건이 물에드러가 퍼지는일이 만홈으로 더러운물건을 강이나 바다에내여버리거나 우물가에서 씻서서는안된다

五、파리、파리도 더러운곳으로부터 병균을 뭇처옴으로잡지 안허서는안된다

六、예방주사、만일병균이 몸으로 드러가드라도 예방주사만 미저두면 발병하지안코 만다 도미엄병이나드라도 경하게될으로 속히 주사를미저두기바란다

通義町火災

雇人一名燒死

損害는五千餘圓

이십일일오전두시경에 시내통의정(通義町)일백삼십오번지 보창약방(普彰藥房)최준상(崔俊相)씨집이층에서 불이나서 삽시간에 그날방을 전소하고 이웃집통의정 일백삼십륙번지 김사은(金思殷)의집에연소중을 소방대의활동으로 오전三시반경에 진화하엿는데 손해는 오천원가량이라한다 이날밤화재당시에 현장에잇든 그약방의 고용인으로잇든 오십사세의 불구자 김기찬(金基昌)이가 행방불명이 되엿든바 이십팔일아츰 소관 종로서원이 현장을조사할지음에 그는 깜앗케 탄시체로발견되엿스며 원인은 그가이층에이불을가지러올너갓다가담배불을 떠러트린것으로 판명되엿다 (사진은 불탄현장)

阿峴町强盜

龍山署서逮捕

窃盜團五名과함께

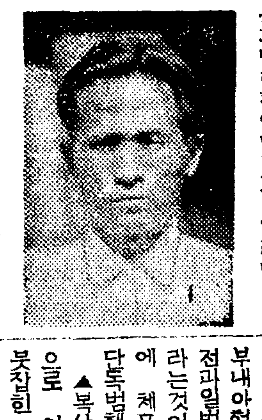

지난십칠일 오전세시쯤에 부내아현정(阿峴町)사백사십팔번지 평목(平木)이라는 일본내지인담배가게에 단도를가진 강도가침입하야 주인유끼(ゆき)라는여자의가슴을 칼로찌르고 이십삼전을 강탈하야가지고 가려다가돈을그냥현관에버리고 다라난사건과 이사건이잇슨지 약한시간후여서시 아현정(阿峴町)사백칠십팔번지 복산(福山)이라는사람집에절도가 침입하야 현금오십원과 금시계두개를 훔처가지고다라난사건은 소관룡산서에서 혹시동일한 범인이나 아닌가하야 각방면으로 수사를하든중 복산의 집에 드러갓든절도는 이십륙일저녁 의주통(義州通)부근에서 붓잡고 담배가게에 침입하얏든 강도범도 이십칠일새벽자기집에서 자는것을 룡산서원이무난히 체포하얏다고한다

▲담배가게에 드러갓든 강도는 현관에 버서노코간 구두를 유일한 단서로 점점수사범위를 좁혀가든중 이십륙일밤 에서야 부내아현정오백사십사번지 방회 전과일범 정영술(丁永述)(三二)이라는것이알게되여 이십칠일새벽에 체포하야오것이다 이사건은 단독범행으로 공범은업다고한다

▲복산의집에 드러갓든 범인으로 이십륙일저녁 의주통에서 붓잡힌 전과이범 박흥춘(朴興春)(二一)이를 취조하엿든바 라면에네명의 부하를 거느리고잇든것이 판명되여 아현정에서 전과일범 석봉산(石奉山)(二一)외세명을잡고 한명은아직 못잡앗다고한다 그런데 이상오인조절도단은현금과 귀금속을 전문으로 도적질하든자들인데 현재자백한 것만도 약오천원어치나된다고한다 (사진은 강도범정영술)

朝鮮醫師協會

今日總會開會

今年度의獎學金受賞者는 金星煥醫師에게

기보=조선의사협회(朝鮮醫師協會)제一회총회와 학술연설회는 예정과가티 이십칠일오후한시부터 세브란스의학전문학교강당에서열렷는데 이회의 푸로그람은 이미보도한바와가트며 소화십이년도 조선의사협회장학금수상자는 김성환(金星煥)(三一)씨로결정하엿다고한다

김성환씨는 일즉 경성의학전문학교(京醫專)를졸업하고 구주팔번제철소(九州八幡製鐵所)병원에 근무하다가 소화팔년 경성의전 피부과강사로 임명된 소장학자라고 하며 심사론문은 『피부『홀몬』에 미치는 혈액의변화』라고한다 (사진은 김성환씨)

貨物車가脫線

七名死傷

廿六日白岩線서

이십륙일 오후경시이십분에 백무선(白茂線)북계수역(北溪水驛) 올라리안에서 회차가 탈선전복하야 선로수(線路手)등일곱명의 사상자를 내엿다 이날 다섯대로편성한 자갈실은 렬차가 그역안 신호기(信號機)부근에서 자갈을 깔고잇든중 맨뒷쪽의화차 세대가 별안간에따로떠러저서 대택역(大澤驛)쪽으로 향하야 천분의삼십이나되는 나림막으로굴러나려가서 백암기점(白岩起點)킬로미돌 부근에서 드듸여 탈선전복되야 그 화차에 타고잇든 북계수선로수 복부무수(服部茂樹)(三○)는 즉사하고 선로수 마장방명(馬場芳明)(三○)과 정홍렬(鄭弘烈)(二○)등두명은 중상하고 인부네명은 경상을입엇다 원인과기타자세한 사정을 방금조사중이라한다

空前의豪華版！

拳鬪爭霸戰

參加申請은廿九日까지接受

十月一日부터本社講堂

今年度 우리拳鬪界의最高峰! 朝鮮體育會主催의 第十八回全朝鮮綜合競技의 一部로朝鮮拳鬪選手權大會는 十月一、二、三日의三日間 午後七時半부터 太平通朝鮮日報社大講堂特設링에서 擧行하기로 되엿다 이大會에는 斯界의第一線을 거려가는 猛將들은 總動員할것으로 今年드러서 처음보는 盛况을 豫期하고잇는데 參加希望選手는 二十九日午後六時까지 鐘路一丁目 朝鮮體育會事務所로 申請하기를 바라며 計量은三十日 午後四時부터 同事務所에서 行하기로되엿다 그리고 同審判은 全日本아마튜어拳鬪聯盟規定에 準行하기로되엿다

神競慶北豫選(大邱)

지난 二十三日에擧行된 神競慶北豫選 各部成績은 다음과갓다

▲女子籠球部

大邱高女 29(13 16 / 12 18)20 大邱女高普

信明女 28(11 17 / 8 8)16 大邱女高普

大邱高女 29(17 12 / 16 8)24 信明女

▲排球部

高女 41(21 21 / 17 15)32 女高普

▲庭球部

【準決勝戰】

辛永均(女高)3…2鄭淑姫(女高)

金菊培(女高)3…2柳信姬(女高)

【決勝戰】

辛永均(女高)3…2金菊培(女高)

▲男子中等籠球

大邱農林 52(23 29 / 10 8)18 大邱高普

啓聖 56(14 24 18 / 10 20 22)52 大邱師範

【決勝戰】

啓聖 51(14 20 / 9 21)30 大邱農林

神競卓球戰

本社講堂서開催

第十三回朝鮮神宮奉贊體育大會卓球競技는 十月十四日부터 十五、十六、十七日의 四日間太平通 朝鮮日報社 大講堂에서擧行하기로 되엿는데 參加希望者는 個人參加金三十錢을添附하야 朝鮮體育協會또는府社會敎育課內 朝鮮體育協會로申請하기를 바란다하며 昨年度朝鮮卓球男子順位十六位까지의 選手는 各自直接申請하기를 바라며 그리고 各學校選手들도 急速히 申請하기를 바란다고한다

平壤의野球리그

光成、平高各勝

【平壤】大朝平壤通信局主催 平南中等學校 野球聯盟戰은 二十四日 午前十時부터平中球場에서 開催되여 第一日의 光成高普對 平壤中學戰은 五A對四로光成高普가 平壤高普對 平壤商業戰은 六對四로 平壤高普가 各其勝利햇다

天氣豫報

豫報 京城地方은 今夜와明日은개이며 京畿全區도 以上과同一

昨日最高 二五度九

同 最低 一七度二

今朝最低 一三度八

今日正午 一九度四

救急靈藥界의最高峰
效能 藥價 五圓 三圓
救急靈藥 天寶水
平壤府薛岩里 振替京城一四一四八番
平壤永生堂製藥社

人類의最大의敵！ 結核을撲滅합시다
アンチ・テーベ
이러타할原因도업시 몸이疲困하고 가벼운熱이나고 胃腸이弱해지고 不眠症이생기고 盜汗이나고 痰이생기고 口味가업고…… 이러한症勢는結核의始初이오니 하로라도빨니服用하시와 人類의最大敵인結核을撲滅하서서 人生의最大의幸福인健康을 누리소서 虛弱하시고 元氣가不足하신분도 服用하서서 結核을豫防하소서
アンチ・テーベ는最强力殺菌・補肺・營養增進에偉大한作用을가진唯一無二한世界的藥品인가닭입니다
定價 半個月分¥6.00 1個月分¥10.00
注文 代金引換으로
京城府武橋町二七
東光製藥所 振替京城19515番

外科 X光線科
醫學博士 鄭求忠
京城鍾路三丁目十六 (入院室完備)
電話光化門六八五番

本書內容目次の一部分
一種五圓十圓で教へた秘法盡く公開!!
◎今まで他に類のない書本!
新版四百頁定價二圓の處大特價一圓十錢に割引す
大阪東淀川局區內西町 合資會社 國民書院日報係 振替大阪五一六二二番

藥種商講義錄
朝鮮藥律秋季受驗期 早本無代進呈
京城西大門局私書函二七番
毒劇藥改正 朝鮮藥業研究社

メリヤス既製服 仕入御案內
品質優良 廉價 製造卸
三重福印メリヤス製造發賣元
山佐洋行內地部
大阪市北區末廣町三四番地 電話北四二二二番四二二七番
東鄕印學生服特約賣捌所
現金卸問屋 坂野合名會社
京城觀水町一四七 電光五八番 振替京城八〇四一番
毛綿メリヤス 綿製服 タオル 洋傘 毛布 首卷 靴下 手袋 洋品雜貨各種

內用電氣 即治水
【效能】急慢性胃カタル。胃腸カタル。水アタリ。暑アタリ。其他胃腸病ニ特効アリ
【藥價】一圓。二圓。三圓。四圓。
賣藥製劑 藥種貿易 衛生材料 洋藥漢藥
漢城藥館本店 京城府藥峴町二〇九

新發賣
マラソン 마라손
기운이나는 滋養菓子
一個五錢
各地菓子店에잇소
TRADE MARK
豊國製菓株式會社

朝鮮唯一 綜合鐵工
◎難物設計 製圖製作請負
諸機械工具設計製作修繕
◎新商品試作大歡迎
極光發明品 製作發賣元
極光工業株式會社
京城府永登浦町一〇一番地 電話永登浦五一一番三〇七番 振替京城二六二七番

별표고무신
입부고튼튼하기로제일
中央商工株式會社

圖書館 路分館

胃腸榮養

複合헤ー뭬ー菌劑

錠劑

わかもと

胃腸이弱한사람은短命

食慾은健康의바로메ー타ー

밥맛이업다배가곱흐지안타、라고하는것은胃腸의活動이 衰해서、먹은飮食이身體의 榮養이되지안는關係로서 即 健康狀態가 下降하는證據입니다 그反對로慢性病으로 衰弱한사람도 食慾이나게되면健康은 쑥쑥恢復이되는것으로서 即食慾은健康狀態를보이는바로메ー타ー입니다。

慢性病으로食慾이全혀不振하는患者가複合헤ー뭬菌劑錠劑わかもと를服用하면不振二字를消去하고이代로亢進二字를 持來한다는것은 本劑를使用한經驗잇는 醫師나 患者가다가티말하는 바이지마는 이것은 錠劑 わかもと의 强力한 細胞賦活力이 衰弱한 胃腸壁을 覺醒强化해서 그活動을活潑히하고 食物이 究全히 消化吸收되야 全身의 各部分에 榮養이 供給하게되는까닭입니다

메치니코후博士

便秘는百病의原因

便秘者에 長壽者업다라는것은 近代細菌學의泰斗 메치니코후博士가 喝破한바입니다 이것은 腸內에 滯留하는 糞便이細菌때문에 醱酵를하야 여러가지 毒素를發生하고 그毒素가血液中에 吸收되야 全身을도라다니며 到處에 障碍를 일으켜서 그사람의 生命을短縮케하는까닭입니다 그러나 그것은 반다시 便秘者뿐만아니라모든 胃腸이弱한사람에 合致하는것으로서 例를들면 消化不良이나 腸가다루로 泄瀉를 繼續해도榮養의吸收가 不充分하게되야 新陳代謝는 阻害되고 貧血衰弱을 招來하야여러가지 病因이되야 亦是短命은免하기어렵습니다 內務省의死亡統計를보아도 胃腸病이直接原因으로 죽은 사람은 全體의二五%나되고其他結核 呼吸器病 傳染病等으로 죽은사람도 멧割은 胃腸이弱한까닭에 充分한榮養을攝取치못해서 衰弱하야 죽게된사람도적지안습니다

腸內를淸掃하는生物藥

常習性의便秘로 三四日式뒤를못보고 氣分이조치안흔사람이 錠劑わかもと를 먹으면 規則잇게 뒤를볼수잇고 氣分도 爽快해질뿐아니라오래동안 苦生하든 頭痛과貧血等蕁麻疹파 皮膚病까지輕快해젓다는 例는實로만습니다。

이것은 錠劑わかもと가 從來의一時的인下劑와달라서 산그대로의 微生物을 專賣特許의 減壓乾燥法으로 藥을만든것이므로 胃腸內에드러가면 그中의水分과體溫에 依하야 再次生生하게生活을 開始하고 腸內의나뿐細菌을殺菌하고毒素를吸着하야 腸壁에活力주어서 그活動을活潑히하고 腸內를淸掃하는作用이잇는故로 이때문에只今까지毒素에 汚染되여잇든血液은 淸淨해지고新陳代謝는 旺盛히되야全身의各部分에 新鮮豐富한榮養을보내게되는까닭입니다

細胞賦活에依한病原治療

從來의 胃腸藥이라고하면 胃酸過多에重曹、減酸症에稀鹽酸、食慾不振에苦味劑便秘에下劑等一時的으로 胃腸의機能을刺戟하든지 抑壓하던지해서症狀을緩和하는대힘써왓지마는 錠劑わかもと는 根本으로도라가서 모든 胃腸病의原因인 胃腸組織細胞의衰弱을 恢復하고 無力性을 强化해서 異常을正常히하는 故로從來의對症藥과가티 一時的으로는좀나엇다가藥을中止하면 再發하고도로혀더하게하든지慢性이되게하는憂慮가업습니다。

大體人間의生命은 身體를組織하는個個의細胞의總和로서 胃腸의機能도細胞의活動으로생기게되는것으로胃腸病도 그症狀은多樣이지마는 病原을차저보면 모다細胞의衰弱으로생기는機能異常의一點에 歸着하는것인 故로이에힘을주고異常을正常히 恢復하는作用이잇는 複合헤ー뭬菌劑錠劑わかもと에依하야 胃腸病이原因부터輕快治癒게되는것은 何等異常할것이업습니다

(適應症)

慢性衰弱症 肺炎・肺結核・肋膜炎・가리에스・貧血・脚氣・神經衰弱

胃腸諸症 胃腸가다루・胃酸過多症・胃아도니ー・胃擴張・胃潰瘍・食慾不振・便秘

虛弱乳幼兒 消化不良・綠便・粘便・虛弱人工榮養兒・腸가다루

姙產婦衰弱 惡阻・產前產後의衰弱・乳汁分泌不足

疲勞老衰 中年期衰弱・早老・스포ー쓰・勞働에네루기ー補給

類似藥에注意

近來『錠劑わかもと』와類似한效果를들고헤ー뭬劑或은酵母劑의名을씌운類似藥이頻出하지마는本劑는製法至難한專賣特許藥으로서絕對로他의模倣을不許하고名稱類似하지마는效果性能에잇서서多大한懸隔이잇슴은各大學에서權威잇는比較試驗에徵해보아도明確합니다

藥價低廉 一日僅か數錢

(三百錠入) 壹圓六拾錢

三百錠은大人에는卄五日量・十歲前後의兒童에는約四十日量五歲前後에는五十日量・二歲前後에는六十日量에該當함

東京市芝公園大門際 株式會社 わかもと本舖榮養と育兒の會 振替東京一七〇〇番・電話芝代表一一七五番

彈丸献納報國大特賣

●三千圓割增金附勸業債券二千名에進呈●

只今錠劑わかもと를사시면당신의名儀로陸軍省에實彈의獻納이되고그우에幸運者는勸業債券을탈수잇습니다

獻納과景品

一、應募者의芳名으로 定價一圓六十錢容函은 實彈一個、五圓容函은實彈三個의比例로 わかもと本舖에서 陸軍省에 獻金합니다

一、右應募者中正解者二千名에 三千圓割增金付勸業債券一枚式進呈합니다(正解者多數일時는抽籤)

一、本大賣出期間中에사시는분에게『ものしり繪本』빠짐업시進呈(一圓六十錢分에는 一冊五圓分에는三冊)

그方法

錠劑わかもと의 外函上下部를짤러바리고남은 部分을切開해서 裏面에 左記問題의答을明記해주십시요

一、『わかもと本舖에서는 一千萬小學兒童의 敎育助成을爲하야 全國小學校에 敎育資料編纂의 훌륭한 敎育掛圖를 寄贈하고잇습니다 わかもと에 在中한 敎育掛○引換券을반다시學校에 寄附해주십시요』

右文中의○部에 適當한字를 一字만記入해주십시요(假名文字도조흡니다)

二、宅에서 購讀하는新聞과雜誌名 三、당신의住所 四、姓名

應募期間 은九月十六日부터十二月十五日까지

應募先 은 最寄藥店에持參해주십시요 費用안들고 安全히 本舖에 送付됩니다 直接本舖에送付할時는 封筒에너어서四錢切手를부처주십시요

(郵稅不足한것은接受치안습니다)

映畫大會

●日時 十月四日、五日(晝一時 夜六時)

●場所 京城・府民館

푸로그람

時局뉴ー스特輯 朝日新聞社特報

大和武士精華 爆彈二將校

올림픽記錄映畫 孫、南兩選手의活躍 體育日本

健康에의文化映畫讀 へよつき健康

松竹大船撮影特作 あかつき

體育漫畫 ホームラン

猛獸爭鬪의大繪卷 コンゴ

獨逸魂의權化 戰艦エムデン

入場券은各地わかもと販賣藥店에서어느분에게나드립니다

主催 わかもと本舖榮養と育兒の會

後援 朝鮮各地わかもと販賣藥店

家庭

납작한코가 옷둑해지고

야윈볼이볼록나오는수 주사한대로이러케돼

옛날에는 한번 라고난얼골이면 죽으나사나 그대로평생을가지고 지나지안호면 안되엿습니다 그리하야 천하일색으로 라고난미인은 한나라의 권세를 좌우하도록 되건만얼골을 못쓰게 라고나면 속에는 땅어리로 조개를 바를경륜과 포부를 가지고도 꿈작업시 소박대기로 평생을 울고지내는수가 만엇습니다.

그러나 지금은 이러한못생긴얼골을 감쪽가리 곳처서 엡부게만들고 나히만허서 주름살이드는얼골을 젊어지도록 수술을하는 정형(整形)의학이 발달되엿습니다 이리하야 옛날과 가리히 미남 미녀가되여서비관추남 추녀라하더라도 훌륭하지안코도 되게되엿습니다.

그래서 첫재 나즌코를놉게만드는 륭비술(隆鼻術)에 대하야는 벌서 수십년전부터 세계각국의 외과의사들이연구를 거듭하고 잇습니다.

코는 서양이나 동양이나 어듸를물론하고 얼골이 엡부고 추한것을 결정하는귀중한존재입니다.

이것을 실험적으로 코를 곳처보겟다고 덤비는것은대단히 위험한일이며 곤난한일이므로 신체의 다른부분의 정형수술에 비교하면 여간곤난하며 속히되지를안코따라서 의학의 진보도느립니다.

그리하야 추남추녀는 당분간 자기보담 더못난 얼골도잇스니……하고 참어오게되엿습니다.

그러나현대 의학은이것을 완전히 육질정형수술(肉質整形手術)로 눈깜짝할 사히에 추남을 미남으로 추녀를 미인으로 만드러버릴수잇게되엿습니다.

융비술에 제일처음 쓰여진방법은 누구나 다알다시피 파라핀사용에 의한정형입니다 그리하야 이방법은 현재에는 널리사용되는 방법입니다.

파라핀을 피하에 주사함으로서 지극히 간단하기는하나 인체의조직을 너무자극함으로 완전한정형은 곤난합니다.

또한 코속에 상아(象牙)를꼬저두는 방법도 잇습니다 상아는 인체의 조직과 근사함으로 건강하고 그종[illegible] 아조 고묘하게 [illegible]두면 코가발너지고 노피지는것입니다.

그러나 이것도 짧은코를 길게하지는 못합니다.

코에다가 얼토당토안한딴뼈다귀를 넛는것임으로 아모리묘하게하더라도 정신적자극은 면할수업스며 이것으로서 리상적이라고는할수업습니다 더욱 그것이잘못수술될때에는 코모양이 조화지기는커녕 코끄트로 뚤코나와서 아조흉책이가 되여버리기도합니다. 더욱 귀빨뒤라던지 코의연골(軟骨) 또는 무르팍뼈를 가저다가 이식(移植)시킬수도잇습니다 이때는 사람의몸의일부를끈허내는것이 제일난처합니다

이러한 정형방법 이외에 육질정형술이 제일우수한융비술입니다

이방법은 어떠한 약을 피하에 주사하야 피하에결체조직(結締組織)의신생을도우고 그리고 리상에갓가운모양으로 정형하게 됩니다 즉이방법은 인체에일종의자극을주지안코 자극이잇다하더라도 일정한 기간에경 지시키는것입니다

지금까지의 실험으로보면 일개월내지 일개월반만에훌륭히 정형이되고 그효력이발생합니다

그리하야 이방법에의할때는 코의 정형도 되면한번이수술로 밀미아마 생겨난새조직은 병이드러도 야웨는법도업고 감각도 다른데와 조금도 다르지안호며빗도 변치안습니다.

찌차리우

떠나는제비

벌서 찬바람이 부러옵니다。우리는 치위를몹시탈뿐더러 먹을량식때문에 도루 강남으로 떠나야되겟서요。인제떠나면 래년봄 에나 또 뵈겟군요。우리 애기도 만히자라 제법잘나르게되어 걱정 업습니다。그럼 안녕히게십시요。

(글쓴사람 우연규)

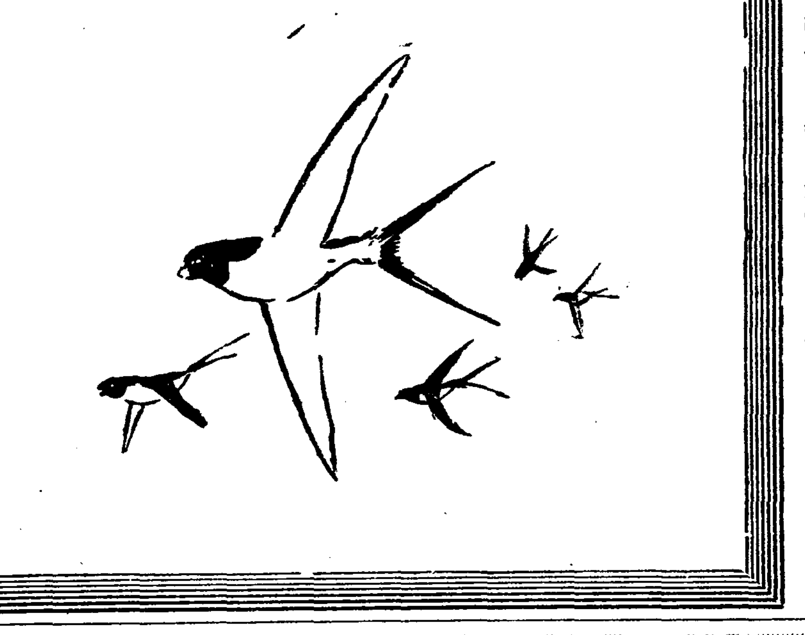

은실비

한게옷모양을솔하고 모이는 류행의상무용회(流行衣裳舞踊會)에 출연한 스텐우ㅡ드·멘펠 부인 입니다. 입은옷은『실버ㅡ·으데인』축은미(銀雨)라고일홈지은것인데 몸이가 륙백야ㅡ드나되는은실로 술을맨드러다라 마치 은빗방이 뚝뚝떠러지는것처럼보이게 하것인니다 거기에다가 또『네온라이트』를 비치어 한층더휘황하게보이게도것입니다.

향수갑은 안올너

향수는 얼른듣기에 사치품가트나 사실에 잇서서 지금 부인네가운데 향수를 만히들쓰고 이것이 일부분의 부인을제하고는거이 일용품으로되여잇는가봅니다.

그런데 이러한 향수는 대체로 서양서 만히 드러오는것이니 전시경제 체제미테서 물건이 드려올수업스므로 용당히빗싸젓스리라고 생각하는것이상식 이것지요

그러나 실상은엇더하며압호로는 엇더케 될것인지 아라보겟습니다

새로히나온 수입허가제(輸入許可制)때문에 향수는 한가게에서 한달에 천원어치밧게물건을 드려오지못하게되엿습니다.

그뿐안이라 우리네가 향수라고하면 의례히『하구라이』래야만 조흔줄로 알고잇습니다 그래서 풀『하구라이』향수만을 쓰던사람은 대단히곤난을 밧게되엿는데 알고보면 향수갑는 작년이나금년이나조곰도 오르고나린일이업습니다 웨그러냐하면 수입허가제가 되지전에 사서둔것이 아직도 덜팔리고 나미잇는까닭입니다 이다음에 이물건이 다팔리고나면 조금은 비싸질지도몰읍니다 그러나 그때에도 일반적으로 향수가 이전처럼 쓰이겟느냐 안켓느냐하는데달렷습니다.

『하구라이』향수로 요시히에 제일고급이라고 하는것은『사넬』의 제오번이 일백삼십원으로팔리고잇스나『개랑』(류ㅡ」)라는 불란서향수가 백원 『잇코니라』는 향수가 팔십원이『밋코』라는병이 오십원 그리고 『미라쿠르』라는것이 사십오원가량입니다

이러한 고급향수는 비상시의 풍조에 따라서 그전보다 덜게팔리고잇습니다.

그리고 『하구라이』향수로 제일잘팔리는것은 이십원내외의것이라고합니다

아프로 순 국산품이라하야 『하구라이』향수에 조금도손색이업시 꼿잘생산되게도엿스나 이것은 현재에도 오십전으로부터 이、삼원에 팔리고잇서서 아프로 이것이 만히 나가리라고합니다

長篇小說

찔레꼿 【126】

金末峰作 金熊超畵

찔레꼿 (十三)

『그럼 물건을판뒤에 도루차저오는 법도 잇나요 머?』

하고 또한번 옥란는 우섯다

『이건누가 물건을사나 엇저나 팔긴두얼판단말야』

두취의 얼골표정은 지극히 불쾌하여젓다

『호호호』

옥란은 그런것은 내몰른다는듯이 소리를내여웃고

『영감 그럼지금곳 수형을 떼주세요 삼만원은 현금으로주시고 매월생활비는 전대로삼백원식』

옥란은 두취의무릅위에 얼굴을대고

『그리고 집도수남이 일홈으로 이동해주시구……그리고 집에 전화하나 가설해주시구 그리구 그전환 내일홈으로 네영감! 그러면말입니다 영감은 그가정교사하고 결혼식을하시면 난 당신애인이구』

『그래 그럿케해주지 해주어』

옥란은 기운을어든듯이 어멈을불러 곳술상을 가저오라하여 두취압헤 술을따랏다

안방에전등이켜지고 시게가일곱시를 가르치는것을보자 두취는자리에 몸을이르킨다

『웨요 벌서가세요?』

『응 이저녁에 행원의 송별연이 잇서서 부득이 가보아야겟서』

『그럼 수형은?』

하고 옥란은 어린애처럼 우서보엿다

『건 요담에와서 써주지』

『안되요 건안되요 정말이지영감이 선선히 안주신다면 말입니다 세상업서도 가정교사와 결혼을 못하시게할테니… 정말얘요 나그런지신은 잇세요』

두취는 귀찬타는듯이

『용지도 안가지고와수 래일은행에서 써가지고올테니 이거놔』

하고 옥란의손을 뿌리첫다

『실혀요 그까지용지 지금 곳사오면될걸머』

『그래도말야 지금은 시간이업서 시간이……』

두취는 빤히 노려보는 옥란을 딱하든시 내려다보고 우섯다.

『그럼 밧부시다니 나가십시다 저도 오래간만에 바람도 쏘일겸……』

『아ㅡ니 어데로가려구 난지금 송별회로 간다니까……』

『그럼 전 그엽헤방에서 기다리고잇조머 영감나가실때 저도 쫏처나오면 그만안야요 그러구 래가지고 올때 용지를 사가지고 우리집으로 오시거든요 엇데요』

하고 옥란은 푸수수한머리를매만지며 차비외투우에 여호목도리를감는다

『허ㅡㄱ 그참……』

하면서도 두취는 그이상더 옥란을제지할 도리는업섯다

××관현관으로 드러서며 두취는 옥란에게 최근호가 결혼을하여 평양지점으로 전근하게 되것을 이날밤 은행측에서 송별겸 축하식겸해서 한턱낸다는것을 말할가말가 망서리다가 옥란에게는그리바갑지안흔 소식인것을 생각하고 뽀이를 불러조용한방으로 옥란을안내하라하고 자기는 ×호실은방으로 드러갓다 벌서 신랑신부와 또은행에서 일부러청한 오늘결혼식에분주한 여러사람들의 얼골이 보이고 떠구나 ××은행지배인이 누구보다도 머저이러나 조두취를 상석으로 안내를하엿다

그다음방 빈방으로 드러간 옥란은 뽀이에게 술과안주를명하고 그리고 기생도두엇 불러달라 부탁을한뒤에 보료우호로 가서 비스듬이기대엿다

엽헤방에서 박수소리가 우뢰소리갓치 들려온다

『멋진자식들!』

옥란은 공연이 남의옷고떼드는것이 입살스럽게 생각이드럿다 조민호의 정실부인이될 위를 단돈 삼만원에 밀어냉긴다는사실이 엇더케생각하면 지극히 어리석고 앗혼소견갓치도 보인다

그러나 이왕다른게집에게로 맘이도라서버린 사내에게서 삼만원이라도 긁어내는것이 상책이 아닐수업는것이다 나종은 엇더케되든지 위선 먹을거나먹어놋코 보지는것이 기생의직업적전상、투수단이자도 몰른다

그러나 옥란은 쓸쓸하엿다

『돈은과연 행복스러운물건인가』

옥란이가 돈돈하고 졸른는것도 순선히 조두취를 괴롭게하는 한가지수단이다

그리고 지금당장에 내노아야된다하고 예까지쫏처온것도 물론 조두취를 실컷 성을가시려주고 실흔 일종의복수다 그러나……

생명을내걸고 사랑하든사나이가 지금이저녁에는 어데서 무엇을 하고잇는가하고 생각할때 옥란은 근호의가무잡잡한얼골이 눈압헤서 빙긋웃고섯는것가티 생각이되여

『근호씨! 옥란은 납분년이얘요』

입속으로 부르짓고 아랫입술을 씹엇섯다 옥란은 방금쏘다지려는눈물을 손수건으로 살그머니 눌르고는 노ㅡ랏케 담배진이밴 손가락으로 담배를집어 들엇다

뽀이가 술과안주를 드려왓다

이윽고 기생춘심이가오고 뒤밋처 향화도 드러섯다

『언니ㅡ』

하고 춘심이가 옥란의 한손을 붓들고

『아니 옥란이가 웬일야』

하고 향화도 옥란의겻흐로 닥어안젓다

『언니 향화언니 내가오늘밤언니를청햇수 자 술좀따라주세요호호 그리고 춘심이 널낭노래를해라』

옥란은 집에서먹은 술기분도밤아잇고 그는 친형과가티따르는 향화를보자 그만 그엇개에 고개를파뭇고 흑흑늣기기시작햇다

『아ㅡ니 언니웨그리세요네? 웨 영감이 이게생기섯나요?』

하고 춘심이가 색기손구락을 세워보이는것을

『응 그럿탄다』

하고 옥란이가 뺑긋이우스며 손수 술을따랏다.

『세상이다그런것을 울긴웨울어 아이도』

향화가 옥란의드을 가볍겨두들겨주고 가야금을 압호로당겨노며

『멀할가 옥란이조와하는걸』

『아무거나 하세요』

옥란은 춘심이가 따라주는술을 할분로 드리켯다

그들은 춘심이만 빼노코 둘이다 평양태생인지라 물론 수심가가 그들의장기엇다 몃차례 노래가지나가고 춤과 검문고 그리고 술! 사나히가업는 이방에서 그들은 맘노코먹고마시고 그리고 셋이다 할복취하엿다

시간이 얼마나갓는지 조두취가 도라나갈때 알리워달라고부탁을바든 뽀이가 드러와선다

『지금 현관으로 나오십니다』

하고 도라나가는 뽀이의 등뒤를 바라보고

『무슨연회인데 양쪽들이 와나요?』

하고 춘심이가 소리를첫다

『저ㅡ ××은행 최근호씨의 결혼축하연이랍니다』

하고 뽀이는바뿐듯이 나가버렷다

『머? 최근호씨결혼식?』

갑작이 뜨거운숫불을 밟은듯이 옥란은 자리에서 [illegible]이러섯다

DK 라듸오

二十七日(月曜)

◇午後六時 少年小說朗讀『모범생』 金光鎬

◇同六時廿五分 어린이新聞

◇同六時卅分 講演 忍耐와天才 金斗憲

◇同七時四十五分 講演『皇軍慰問으로北支를 단녀와서』 京城府會議員李升雨

◇同八時一五分 軍歌工夫『日本陸軍』 明新合唱團 指導 玄濟明

◇同八時三〇分軍事美談『忠孝』 庾秋岡

◇同八時五五分 名唱連續唱劇調 第一夜 一、短歌 天下太平가 二、唱劇調 沈淸歌中沈奉士젓비는데 宋萬甲 鼓手 韓成俊

第一放送

◇午後六時(大)童話

◇同六時一五分(城)副業講座

◇同七時三〇分(淸)農山漁村

◇同八時(東) 管絃樂

◇同八時五五分(大)小說

二十八日 (火曜)

◇午後〇時五分 (東) 하ㅡ모니카獨奏 一、觀兵式分列行進曲陸軍省制定 二、軍歌集 佐藤秀郞編 三、故鄕을차즈며 佐藤秀郞編 四、戰友에捧呈 同 五、皇軍은前進 同 佐藤秀郞

◇同一時 레코ㅡ드音樂

◇同一時一五分 家庭時間『가을과家事準備』 朴貞淑

◇同六時 라듸오遊戲『가막잡기』

◇同六時二五分 어린이新聞 指導金相德 두루미會

◇同六時三〇分 講演『濟州島이야기』 金斗奉

◇同七時四五分 講演『南鮮의特産物』 姜在鎬

◇同八時一五分 軍歌工夫『日本陸軍』 明新合唱團 指導 玄濟明

◇同八時三〇分 音律 靈山會相 中 細靈山 가락도드리 上絃 잔도드리 下絃 念佛 打鈴

◇同八時五五分 名唱連續唱劇調 朝鮮正樂傳習所員 第二夜 一、短歌 赤壁歌 二、唱劇調 沈淸歌中船人따라가는데 丁貞烈 鼓手 韓成俊

第一放送

◇午後六時(釜) 伽新

◇同六時二五分(淸) 農山漁村

◇同七時三〇分 講演(自天津)

◇同八時、(東) 講演

◇同八時三〇分(城) 物語

◇同八時五五分(大)連續劇

라이온치마분

이것으로닥근이는 버테가생기지안소

냄새가향그럽고、시원한!

라이온치마로이를닥거서 입안을清潔히하시오。

이는새쑛하고。빗나며 決코버테가생기지안습니다。

치마專門의大工場에서되는
라이온치마는斯界의權威인
英國런던衛生試驗所에서品
質優秀의證明을밧엇습니다

라이온치마本舖 株式會社 小林商店
東京·大阪·名古屋

11C—39

近郊閑策 (下)

湖岩

▲牛耳洞行

潑光綠色洞中天。記得花辰普到年。飽喫精神歸步晩。水聲淸絶夜林邊。

이拙句는 近者에 사랑하는諸君과 함께 牛耳洞에가서 一日의淸遊를 맛보앗을때에 吟咏한것이다.

牛耳洞은 지금부터 六七年前에 어느봄날에 學生들을 데리고 櫻花구경을 갓엇든일이잇섯스나 秋節의探訪은 이번이 처음이다 마침 是日이快晴하야 蒼天이 시츤듯하고 明朗한點이 업섯스므로 우리一行은 終日토록 水石사이로 逍遙하면서 淸凉한空氣를 마시고 喧聒하는 溪聲을 드럿섯다. 그리다가 晩陽에 이르러서야 비로소歸來할새 가장 그리운것은 淸絶한 물소리이엿섯다.

聞昔耳溪老。穠麗闢草萊。康由樂水石。簪筆取弓材。客到花千樹。人亡月一臺。名區誰是主。俛仰暫徘徊。

이拙句는 牛耳洞의古蹟을 읊픈것이니 第一二句에는 正祖때名臣인 洪耳溪(良浩)가 最初櫻花를 栽培하야 近郊名所가되게한 그由來를 말하얏고 第三四句에는 櫻花를 種植한것은愛賞에 供하려함이오 櫻나무를 弓材로使用함을目的에서 나온것갓지는 아니하얏음을 말함이오 第五句의 客到花千樹는 牛耳櫻의 春節訪客을 말함이오 第六句의人亡月一臺는 牛耳洞의 孫義菴亭榭를 말함이오 第七句의 名區誰是主는 近年牛耳洞에 漢北山莊을 비롯하야 그他水閣後樓가 생겨나 孝軒朱欄이 靑松白石사이에 掩映함을 보고 나는스스로 생각하되 이水石鄕도 발서 眼明手快한이들의 占有物이 되고말앗다고 하얏다. 그리고 第八句는 結句인바 牛耳洞의 古今을 溯考하고 感慨無量함을 말하얏다.

學藝

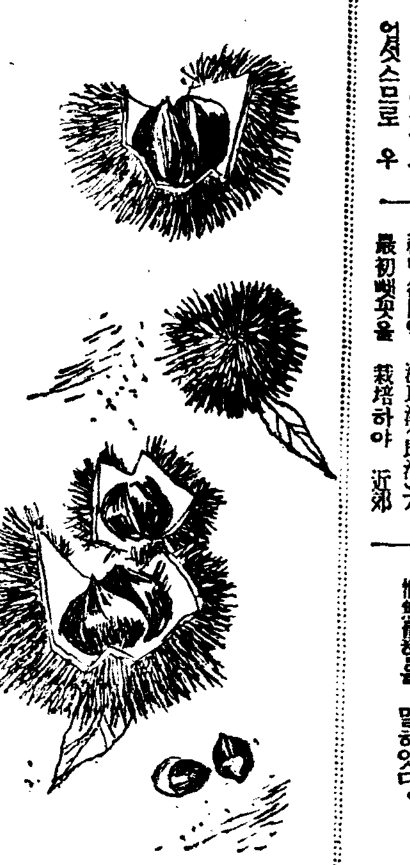

文壇雜感 文人과 저낼리즘 (3)

金龍濟

저낼리즘이 高度로 近代的發展을 成就하기前에 操觚界라하면 그의大部分이 執筆者即編輯者의 手工業的生產形態에잇섯다.

文化의普及과 讀書階級이 激增하야 出版事業이 完全히 企業化하자 操觚界에도必然的으로 職業的分化作用이 일어낫다. 따러서 文筆家는 그의經濟的保障下에 著述業으로 獨立해나가고 編輯技術은 저낼리스트의職業으로, 亦是專門化하게되엿다.

日本文壇만을 가까운例로 보더라도 當時의 一流文士들이 大部分이 新聞社雜誌社에 所屬해잇섯스며 그들의 月給속에는 稿料와 社務에對한 報酬가 석겨잇섯든것이다. 그러나 今日에와서는 文筆家와 저낼리스트는 完全히 分化獨立하야잇고 兩者間에는 單純한商品的取引의 事務的連絡이잇슬뿐이다. 그러든時代에는 文壇登龍門과 出版社就職은 大門과중문과의 過程가튼 感이 잇섯스나 今日에와서는 이것은 이땅에서도 傳說가튼 이야기가 되엿다.

그런데 아직도 우리文壇에서는 原稿料가 寶로 問題꺼리가 되지못함으로 文筆家들은 붓으로서만은 到底히 生活할수가업다 그래서 自然編輯關係에 일자리를두게되는것이다. 文士의生活形態는 東京보다는 實로五六十年을 뒤떠러저잇는 不幸한現狀에 잇다.

朝鮮文學의再建方法이라는『朝光』設問에 對하야 李軒求氏가 그의『消極的方面으로』의 一項目에『저낼리스트와 文學者의分野를 明白히할것』을말하고잇다 그것은平凡한말이나 實로至當한 一大重要問題로 同感하는 바이다. 뿐만아니라 그의根本的原因을생각하매 가장積極的인 文學運動의 한테마라고, 나는본다.

物價는 高騰하야 마친내 新聞雜誌代金도 引上되여왓다.

그러나 稿料는 寶로 謝禮程度에 지내지못한다.

오늘 이땅의 最高稿料를 倍額하드라도 東京文壇에만比하여도『淸謝』級에도 미치지못하는 程度일것이다.(이稿料實狀은 嚴興燮氏와의 인타ー뷰를參照하라)

文學者의 生活問題는 文學盛衰에 直接큰問題이다. 이것의對策은 李軒求氏도말한 저낼리스트와 文學者와의 分野를 明白히할 根本的解決案일것이다.

個人的으로는 白鐵氏가 李箱氏와 金裕貞氏를 追悼하는 글에서 말하엿스며 編輯者로서는 李源朝氏가 言及하고잇스나 이것을 文壇的運動으로 提言하는 분은 업지안은가 文學者로서編輯事務에 從事하는분은 적지안은듯하다 氏들의 不滿은 時間과精力關係로 創作慾을 犧牲식힌다는 苦情들이다

文學者와 저낼리스트와의 兼任生活은 또한 이땅에서만 볼수잇는 微妙한情實關係를 釀成식히는 弊端이적지안타 엇던一流編輯者에게 直接들은말에 依하면은 그들은 時間을無理하야 애써쓴作品에對하야서도 正當한 批評을 듯기가어렵다한다 추어노흔글은 自己關係出版物에는실리기가 어색할뿐더러 批評家들도 自然敬遠하는 傾向이잇다한다 그뿐만 안이라 評論家側에서도 編輯者의 作品을 好評하면 압은사람들은『저놈은 原稿를 野心으로 阿諛한다』하는野俗한 뒷말을하는者가 업지안타한다.

저낼리스트와 文學生活의 職業的分化는 文壇的全部의 經濟運動에서만 解決할수가잇고, 後者의 情實問題는 前者問題가 解消되기前에도 文壇淸廉과 良心的批評精神을 信賴식히는點에서 撤消될技葉의問題일것이다.

左右間 文學者와 編輯者와의 有機的友愛關係는 文化를擁護하는 共同的使命을 自覺하는 大乘的高所的立場이 一義的으로 必要한것은 勿論이다.

新刊紹介

▲웃음판(우모어雜誌) 第一輯 發行所 京城府鍾路二丁目四五 德元빌딩 東方文化社 振替京城二七九〇一番 定價二十錢

▲殘夢(詩集) 李相弼著 內容=가버린님 술의哀詞 離別哀詞 紅燈의서(一集) 마음의거리에서 마음 追憶 그女子、路傍草、孤獨、試煉、沙上의꿈、漂泊의悲嘆、눈물、부르심、思鄕小曲等外數篇 發行所 京城府寬勳町一二一 三文社 振替京城九七五六番 定價六十錢

▲體育 第一卷 牛島體育研究促進號 發行所 京城府初音町七八의一七 朝鮮體育研究社 定價四十錢

▲實生活 九月號 發行所 京城府壽昌町二一의三 實生活社 振替京城二一九〇八番 定價十錢

▲三六情報 第五十三號(月刊) 發行所 東京麴町區內幸町一丁目三의二 三六社 定價一部十錢

▲運輸界 九月號 發行所 京城府花園町七九 運輸通信社 振替京城二〇九七六番 定價五十錢

秋想數題 인식이와그어머니 (3)

李貞求

나는 이母子之間의 다툼이웬간히 자지러질때 인식을다리고 밧으로나간다 朝飯도안먹은 인식을대리고 勤勞도할겸 訓戒도할겸 뒷산푸른松林속으로 거러나온다. 내가잇는下宿집뒤에는 西쪽으로 向하여山이잇다. 이산을넘으면 바로稚學院이 나서고 그엽구리엔 조고만시내가 흐르고잇다 다시 이시내를건너서면 平平한 풀숲이나선다. 양지바른풀숲이라 가을이라도 요즘가튼 낫절에는 못견듸만치 따끈따끈한 햇볏이비친다 나는 이풀숲까지 인식이와가티 거를떠어머니에게 마저서 부푸러오른그의 두볼을 살그머니만저준다.

그리고 比較的서늘한 자리를 擇하여 인식이를 안처노코 母親이 모르는말을 쓰는것은 맛당한버릇이 못된다고 타일넛다 그랫드니 인식이의 主張은 그러치안타는것이엿다. 學校에서週日에 한번식 土曜日마다 지나간날의 모든일을 反省하는 모둠이 열니는대 그席上에서 兒童들은 지난週日에 조선말을얼마만치 使用하엿는가 反省해보고 그使用한 程度에 따라 그에當한責望을 先生에게서 듯는다는것이엿다 이러한規律이 잇는데 어찌하여 내가『고할구레』한것이잘못이냐한다.

勿論 인식이는 잘못이업다. 그러타고 그어머니게도 亦是責任은업섯다 모르는말로 인숙이가 지절거리니 母親인들 어찌 부애안나겟는가 實노 어린자식이 母親을 엽수히녀이는것처럼 보혀슬것이고 그러함으로써 인숙이를 뚜들겨줄만한 理由가잇섯슬것이 아닐가.

그러고보면 오늘아츰 인숙이 母子之間의 싸홈의原因과 理由는 그어느편에도 잇는것이 아니다.

나는 이雙方의 너무나 正當함으로써 兩立치못하는 두개의 主張가운데서서 무어라 說明할바를 몰라 인식이는 어제잇 흠이 언는나는듯이 말못하고안저잇는 내얼굴을 물끄럼이 드려다본다 한참이나 말문이 맥혓든나는 인식이를지워버릴 조흔詩句를 생각해냇다. 마츰내나는『학교에서 그러케 엄하게 하라는것은 어서 말을잘하게되라는 工夫를 잘하라는뜻이지 말로는 어머니한테까지 쓰라는것이 아니며 오늘아츰일은 인식이의 잘못이여!』하고 내말에 屈服하라는뜻으로 인식이는 머리를숙이고 울음에서 이러나다 納得한 인식의숙인머리는 잘못이제게잇섯다는것을 首肯하지안으면 안되엿다.

나는도라오면서 한창뻗어나야 할인식이를 지워버리지안하면안되는 나를 無限히 애달버하며 인식이의 將來를 생각하여보앗다. 十年 二十年後의 인식의將來를 인식은 다만 시내를건너고 풀숲을헤치고 언덕을 넘고 검푸른松林사이로 밀여서 나의 뒤를 따라거를뿐이엿다.

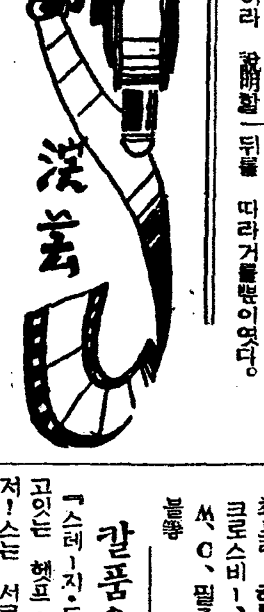

國際아마츄어映畫鑑賞會開催

米國뉴욕컬럼비아大學에서

그地方의 뉴아마어映畫團體를 뉴ー욕 컬럼비아大學에서는 明一九三八年 四月六日 同地에서 第一回 國際아마츄어映畫鑑賞會를 開催하기로되여 世界各國의 아마츄어映畫의 出陳을 勸告하는데그 參加規定은 다음과갓다고한다.

1、各國獨自의 風景 風俗習慣을描寫한것

2、十六미리 或은 八미리의 아마츄어映畫에限함 (三十五미리를 縮寫한 映畫는 採用치아니함) 싸이렌트 或은 토ー키ー、黑白映畫 或은 色彩映畫 무엇이든지 그種類는自由로함

3、參加필림의 기리는 約四〇〇呎로할것、但 그나라이나그地方의 아마튜어團體에依해서 優秀한 價値가잇다고 認定바든것은 此限에 不在함

4、作品은 어느것이나 그나라 … 通해서 [illegible] 個人的出品은 受附지아니함

5、審査會는 所謂 콘테스트나 또는 懸賞競技의 類가 아님으로 무슨 標準을 세우거나 審査를 行하지아니함

6、參加申込의마감、發送期日其他 詳細한項目에對해서는 同大學으로 直接問議할事

禁斷된外國映畫

今年中뉴ー쓰以外는 國情에鑑해輸入禁止

支那事變의 擴大에依한 現下의國情에 鑑해서 大藏省에서는 前番爲替管理의 關係上 外國映畫의 輸入制限에 着手하고 各外國映畫業者에게 九月四日以降製作國으로부터 出荷한것은 一切輸入의 許可를 要한다는뜻을 通達햇는데 이번에는 다시한거름더나아가 二十一日 外國映畫의 主要會社로된 十會社의 幹部들을 招致하고 本年中에는 뉴ー쓰映畫以外의 外國映畫는 一切輸入을 許可하지 안는다는當局의 方針을 發表햇슴으로 映畫界에 大衝動을 주고잇다. 이輸入禁止의 結果는 現在 파라마운트以下 十數社에 벌서輸入되여잇는 在庫映畫는 겨우五十數本에 지나지못하고 明春以後는事變의 推移如何에 따라서 다시當局의方針이 決定될것이라고 보이나 그래도 從來와가티 自由로운 輸入은 到底히 바랄수업슴으로 映畫業者는 勿論이고 外國映畫팬들까지 大恐慌을느끼고잇다.

聖林總出動의 괴로운祝宴

컬럼비아 映畫『하ー리ー·락크만』監督『리챠ー드·딕스』『페이·레이』主演의『괴로운祝宴』에서 聖林의 各스타ー들이 그分身으로 利用되여잇다 그래서 이假裝俳優들이 各各정말 허ー리웃드名花로 扮裝出演을해서 一大壯觀을 呈하엿는데 이제그 主要한 人物들을 보면 다음과갓다.

그례타、갈보、미레ー네、딋트리히、아이린、딘、메리ー、웨스트、죤、크로포ー드、챠ー리최프링、하롤드、로이드、빙、크로스비ー、죠ー、E、부리운씨、C、필즈、크라ー크、게ー블等

칼품은讚評

『스테ー지·도아』에서 共演하고잇는 헵프·번과 진저ー·로저ー스는 서로 속으로는 競爭心에 불타나 만나면 서로 最大級의 敬語를 쓰는데 누가 雙方에 批評을 물으면 헵프·번은『진저ー는 퍽 챠ー밍한애예요』하고 로저ー스는『개의演技는 퍽 훌륭해요』하면서 칼품은 讚評을 서로 주고밧는다고.

슈바리에와루네·크레ー르 期待되는名콤비

아데ー르와共演하는 新劇本은『逃亡』하는記

佛蘭西로 도라와서『米國서는 優가 되기는실다. 亦是 舞臺가 나를 映畫俳優로 만들려고하지마는 나는映畫俳優가 되기는실타. 엇더한 映畫에던지 다나오는 그러한 장사치가튼 映畫俳優가 되기는 실타 조하、밤에舞臺에서 노라나 마음대로 부르는것이 정말 슈바리에다。

인제는 米國으로는 가지안켓다」고한『모ー리스、슈바리에』는『쟈리안、듀비비에』作品인『슈바리에流行兒』를 撮影하고는 繼續해서 레뷰ー에 出演하고잇섯다. 그래서『映畫는 春秋두철의 씨ー즌에만 나오면 그뿐이다 映畫를 밧으려고 일부러米國까지 가지안허도 조치안혼가? 巴里에서도 조타 英國도 조타 國際映畫를 만드려면 각갑고하니 더욱조치、일부러 되지도안케 誇張한感情과 억지로만드러서 映畫를만드는 허ー리웃드보담도 日常生活의 온갓일을 映畫에 眞摯하게 살리는 監督이만흔 歐洲가훨신낫다」하면서 허ー리웃드에 정이 떠러진슈바리에엿다.

佛蘭西映畫界의 雙璧인 듀비비에와루네·크레ー르·듀비비에는 이難物인 슈바리에를『流行兒』에서 잘料理하엿스나『幽靈西으로간다』以後에 沈黙을 직히고잇든 루네·크레ー르가 今番처음으로 슈바리에와 콤비해서 映畫를 하나 박기로되엿다.

그러고보니 슈바리에를 通해 正히 兩巨匠이 무슨 試驗이나하는것가태서 더욱 世間의 興味를 끄으는바인데 이야기는 루네·크레ー르가 먼저 말을낸 것이라 카지노·도·파리의 俳優室에 슈바리에를 차저간 루네·크레ー르는『나와함께 한번 가티일을 해보지안켓는가?『씨나리오는 내가 쓸테니』하고그뒤로는 둘이 어데서 만나든지 서로 이야기는햇스나 結局 슈바리에가 틈이업서서 잘되지안다가 홀으로 크레ー르가 單身으로론돈까지건너가 모든것을 다作定해가지고 일치이미헬·시몬이 出演한『逃亡하는死』의 脚本을 사가지고 도라왓다. 共演者에는 쟉크、브카난과진저ー、로저ー스를 懇望하고잇스나 契約을하지안헛다. 그래서 프렛드、아스테아의 누의동생아데ー르가 配役되여가지고 슈바리에와 론돈으로가서 九月十日부터 撮影하기로 되엿다. 슈바리에는 이일이 다決定된뒤에 다음과가티 말하엿다. 내가 마튼役은 그다지 조흔役은아니다. 그러나 루네·크레ー르와가티 일을하게된것이 나에게는 대단이 깁분일이다 脚本은 오페렛타는아니나 女主人公인 딴서ー의 役을 활신 華麗하게해서 오페렛타의 냄새를 풍길것은 틀림업슬것이다。 크레ー르에게는 아직도 그『밀리온』의 幻影이사려지지안흔모양이다 나는 아직台本이 도잇지안헛다。今後로도잇치아니할는지 모르겟다. 그것은크레ー르가 自己의마음대로 나를 쓰기에 便利한 때문이며 또한 그러케하는것이조타 그러나 다만 한가지바래는것은 그때 우리들이 서로 아주理解해야할것뿐이다.

(寫眞上은 루네·크레ー르와 下는 슈바리에)

初秋야말로 生生한 魅力을 살결에 기를絶好의씨ー슨·거기에는 第一効果的인 레ー도구레ー무로 손질하십시요。比類업는 有効成分은 살결에 爽快하게녹어들어 新陳代謝를 旺盛히하고 榮養能率을 昂進식히므로 夏節에 시달리여 弱해진살결 벗꺼풀자리 皮膚의 弛緩 잔주름等을 흔적업시 解消식혀 여드름 부룸까지도 異常스러울만치 一掃하야 못아러볼만치 健康하고 魅力잇는 若肌를가진당신이될것입니다。

일로부터 第一걱정되는것은 살거칠어지는것입니다。가을은 空氣가 乾燥되는거와가티 살결도 濕潤을일허 硬化되므로 自然 살결이 거칠어지는것입니다 이경우에 살결에바른뒤 얼마안되여말라지는 大端히 濃度가 稀薄한크림으로는決코 살거칠을防止할수는업습니다。濃度가 놉흔 레ー도구레ー무를 쓰실必要가잇습니다。레ー도구레ー무는 終日토록 살결에 녹녹한濕潤을주어 皮膚를 못아러볼만치 柔軟히해서 乾燥된 空氣、冷氣等의 刺戟에서 살결을 직혀주므로 여러분의 무엇보다도 실혀하는 살거침을 完全히 防止할수잇습니다。

일로부터의 化粧은 잘못하면 濕潤이업는 거칠거칠한느낌을 주게합니다。그러나 安心하십시요 레ー도구레ー무를化粧下로하신다면 어떠한 살결이라도 녹녹하게다듬어저서 못아러볼만치 밋그럽고 柔軟한若肌로되므로 아주白粉이 잘먹고 그리고白粉이고르고 오래견디여서 緊張된初秋에 썩어울리는 化粧맵시가나게됩니다

健康な魅力を 貴女のお肌に

レートクレーム (레ー도구레ー무)

祈武運長久
銃後의守護는健康

婦人疾患原因療法藥

中將湯 (중장탕)

擧國一致!

女性は先づ健康の防塞(バリケード)を築かれよ

千人針에、慰問任務에、防護訓練에、等、全女性도第一線에奉公하는非常時!

婦人病等으로마음대로活動못하는女性들은一刻이라도速히良藥中將湯을잡수서서身體가속속드리健康케되도록努力하서야합니다

【中將湯의藥作用】

中將湯의藥作用은局所藥과달러、內部에서全身的으로作用하는것이特質입니다。그成分은古來로婦人疾患에特效이다는和漢原料를가장科學的으로綜合精製한것으로、먼저血行神經을刺戟해서全身의新陳代謝를促進식히고、血液과內臟各器官의活力을돕히고、細胞를賦活식히고、特히卵巢호르몬의分泌가整頓되므로子宮과附屬器는內部的으로病原이除去되고、能히婦人獨特의强靭한健康이齎來되며體內에元氣가充滿케됩니다。그우에호르몬의影響으로、얼골에、四肢에皮膚에、젊은艶美가넘치게됩니다

主効

逆上 頭痛 眩暈
足腰寒冷 月經不順
下腹疼痛 히스테리ー
神經衰弱 子宮病
帶下症 肩臂痛
숨가쁨、感冒 産前産後

本舖에는容態에따라數種의加減中將湯이잇습니다
加減藥十一日分二圓

(定價)
試用分 ¥ .20
3日分 ¥ .50
7日分 ¥ 1.00
15日分 ¥ 2.00
23日分 ¥ 3.00
40日分 ¥ 5.00
85日分 ¥ 10.00

本舖 株式會社 津村順天堂
本店 東京市日本橋區通三丁目 電話日本橋六二二 振替東京六〇八
支店 大阪市南區長堀橋筋一丁目 電話南二五 振替大阪四五六

12-9B

博士創製 털나는藥
▼田中醫學博士方劑
▼說明書無代進呈

毛生藥 후미나인

田中醫學博士의創製인털나는藥フミナイン은毛髮의發生을促進하야그脫落及지게미를防止하고、即頭髮、눈섭、수염、腋毛、其他人體髮이稀薄한것을만케하고 微細한毛根이라도 털나는藥フミナイン의發際로漸次生長식히요또禿頭病에依하야毛髮이脫落될時其脫落을防止하고또이諸病에原因한禿頭脫毛에對하야서도病菌을殺滅식혀서그와가티털을나게하오。●대머리●젊은대머리●털생긴대●脫毛●털어털빠진대●대리꼭지상한대●눈섭성긴대●털잘못난대●男女의꼭잇슬곳에털업는분……은그것다말고곳使用하라

(全國藥店에잇슴)

フミナイン價 五十錢、九十錢、一圓六十錢、三圓、五圓五十錢、送料內地十二錢、萬一品切時는代金添付左記發賣元에注文하라、即時送藥함。

模造品만흠 꼭フミナイン이라指名하시고買入하시오

發賣元
東京藥院 東京市芝區田村町四 電話芝一八七四番 振替東京二八三二
東京藥院 大阪市赤十字病院前 電話天王寺三五五六 振替大阪五〇八八番

一杯元氣百倍 大黒葡萄酒

各種信託 迅速有利
低利貸出
朝鮮信託株式會社
京城南大門通一丁目十九番地
社長 谷多喜磨
支店所在地 群山、釜山、木浦、平壤、大邱、咸興
(營業案內贈呈)

人間味와一
性力의旺盛
醫學博士 中井先生 創製
ホルモーゼ는不老回春
藥價 十日分四·八〇 二十日分九·〇〇 一個月分一三·〇〇 藥書로申込次第卽送함
送料四十二錢
東京市向島區東三丁目
國際ホルモン研究所
振替口座東京一五一九四〇番
▲一郡一個所
▲特約店募集

明治(赤罐)コナミルク

使用法이簡單코價格이低廉
母乳代用國產優良加糖粉乳
◇砂糖을넣는手苦가업고
◇冷水나温에水도잘풀리고
◇消化吸收가極히良好

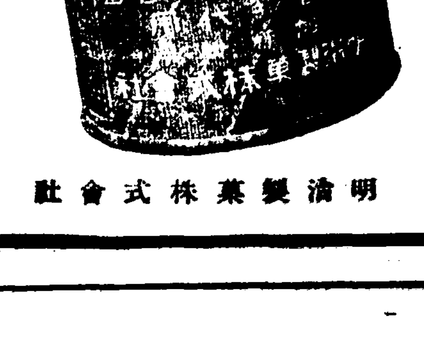

明治製菓株式會社

生活을合理化하는
極光發明品十五種遂出現!
詳細는九月廿二日付本紙夕刊七面參照하시옵

疲勞의蓄積은早老의基!

疲勞가蓄積되면身體는過勞狀態로됩니다。過勞가繼續되면皮膚는漸次血色이나빠저서、艶澤、濕潤、彈力을일코、애닯기도주름살이생기고、말할것업시體力氣力함께衰해저서、年齡以上으로늙어지는것입니다。

★★★

그러면疲勞라는現象은、體內의에네루기ー의消耗와그에同伴하는終末產物(老廢物)의蓄積으로생기는것입니다。이終末產物을疲勞素라고합니다。普通경우의疲勞素는 循環하는血液에依해서刻刻으로排出되오나生成의程度가甚하게되면그排出을擔當하지못하게됩니다。

★★★

疲勞恢復에는먼저、이疲勞素를除去식혀야합니다。그러케함에는休息、睡眠等이必要합니다다休息、睡眠中에疲勞素는漸次排除되는것입니다다그러나、그와同時에도하나重要한것은에네루기ー의補給입니다。

★★★

에네루기ー를가장迅速하게補給하는것으로推奬하고저하는것은良質葡萄酒ー赤玉포ー도와인의飮用입니다。赤玉포ー도와인의成分中에는多量의葡萄酒、果糖이잇습니다。葡萄酒·果糖은腸胃에少毫도消化負擔을課하지안코急速히그리고거이百%로吸收되여서에네루기ー로되는優秀한營養素입니다。

★★★

赤玉포ー도와인은또、一方、血液의循環을조케하야疲勞素를速히排除하는機能이잇고또寢前에는熟眠을催促하는機能이잇스므로疲勞의恢復料로서無比無上의것이라고해도過言이아닙니다。

疲勞의完全한恢復에
赤玉ポートワイン (적옥포ー도와인)

中部版

某資閥의進出로 江華商界에衝動
仁川에本據두고潛行運動中 벌서繁榮街店舖買收

【江華】강화의 은좌통(銀座通)은 비교적 다른지벌의 침입이 업서 무풍지대로 그날그날을경영하야 다른지에보다도 번영을 독차지하고잇든바 근일 외래자벌이 항상그비인틈을 엿보기시작하야 근근 두강을 세우고 투자를 적극화하야 인천에다가 상설단원의 공칭자본금회사를 세우고 강화를 무대로주단포모과 일용잡화를 원산지에서 직접수입하야 바리다매로써 강화상계를 손악위에너흘계획을 세워가지고 지난 이십일전후하야 강화읍에서 가장번화한거리에잇는 윤두병(尹斗炳)씨의 소유 이층점포를 매매계약까지체결하엿는바 이로인한 아프로의 강화상계는 일대 폭풍우시기를 예상하고잇다한다 이가튼사실을 안 일반상계는 저욱히 불안에 잡기여 활기를 정치못하고잇는바외래재벌이 침입함은도서(島嶼)이 심한이땅에 첫기록이라는바 과연압호로의 주목할만한사실이라하야 일반은 긴장하야마지안는다고한다

金浦公普運動會

【金浦】김포공립보통학교추기대운동회는 오는시월삼일에개최하기로되엿는데 당일은특히 김포군내시설청년단의 대항경기가잇을것이어서 대성황을 예기한다고한다

矢灘나루慘事
母女가一時溺死

【伊川】사랑하는딸을 다리고강을건느다가 그만어린딸이 빗그러저서 물에빠짐으로 그아이를 구하려다가 모녀가 무참히도수중고혼이된 가엽슨일이잇다 지난 이십사일 이천군 방장면린원리 시탄(伊川郡 方丈面 龍原里矢灘)은 원래 조고마한다리를 노코 사람들이 건너다니든곳인데 지난여름 장마후에 아직까지 다리를놋치안헛든바 일반은 그다지 물이깁지아니하므로 그대로 건너다니든것인데 방장면 가하리(佳下里)김정만(金正萬)의 안해가 어린딸 다섯살된아이를 다리고 물을건느다가 그만딸의 빠진을 구하려다가 모녀가함께 무참한죽엄을한것으로 모녀의시체는 이십오일에 차젓다고한다

德積、延坪兩海岸에 漁船의被害多大?
仁川署警備船出動

【仁川】이십륙일새벽에 풍속이 십미돌의 폭풍이 인천연해를 어지럽게하야 덕적도(德積島)어촌륙백여척어선의 안위가문제이라함은 기보한바외갓거니와 지난이십칠일 인천해사출장소(海事出張所)에 래전한바에의하면연평도(延坪島)근방에서 어선대덕환(大德丸)이조난을당하야 파도에밀리여 넘쫒을다고 표류하는선원을부근통행회물선에서구조하얏다는대 구조된선원의말에의하면 부근륙척의선이 전전부칠볼하얏을것이라하며 덕적도(德積島)민어잡이어선륙백척도 기보한바외가티 안위가 문제이라는데 인천서에서는 동해림(東海林)보안주임이하 이명의경관이 경비선자환(鵲丸)으로 이십칠일오전십시에 급거현장에출동하얏다한다

金浦金在熙氏美擧 一千二百圓寄附
學校와國防獻金으로

【金浦】김포군월곶면서암리『月串面西岩里』김재희『金在熙』씨는덕지도 못한재산으로 김포사회사업에다대한 금전을 희사하는독지가라한다 그런데 최근에와서 또다시학교증축비 국방헌금등여러방면에 자발적 기부한것을드러보면 서암간이학교『西岩簡易學校』의 제반설비급학교증축비로 오백오십원 통진공립보통학교(通津公立普通學校)후원회에 오백원국방 헌금에백원 군하소방조(郡下消防組)에 백원합계일천이백 오십원을 자발적으로 기부하엿다는데 관계당국에서는 감격함을 마지아니한다하며 일반은 씨의독지에대하야 칭송이자자하다한다

水原公普運動會

【水原】수원공립보통학교에서는 추기대운동회를 오는 시월일일 동교운동장에서 개최할 터인데금년은 특히다사다단한시국임으로 번화한 설비는 하지안흐나 아동체육을 본위로하는 기기묘묘한 경기를만히행할 예정이라한다

"색기"에黃金時代 北支方面에輸出活潑
某資閥에선工場設置를計畫

【仁川】지나사변도 발발한지벌서 월여에 북지방면은 발서평정된곳도 간간히잇서 건설사무에 분망한중에 잇다는바 근일 인천항에는 집으로만든 색기가 북지방면에 수출이 격증하야 부내 각공장에서는 대활황을 정하고 잇슬뿐아니라 공급부족을 늣기여 모모재벌간에서는 발서 대규모의 공장을 설계중에 잇다는바 이는 짚을내인 색기에 한한것이라는데 이와한가지 생산과잉의 색기에도 황금시대를 당하고잇다한다

水原棉花豊産
六十五萬斤豫想

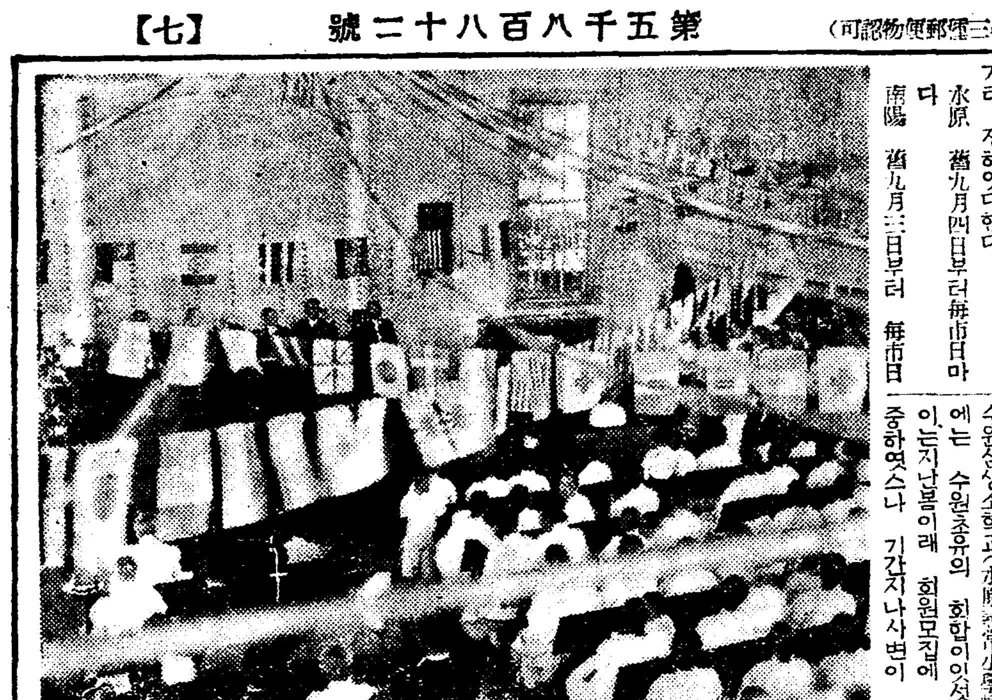

【水原】수원군내에서 생산하는 면화(棉花)는 년년 증산하야금년은 약륙십오만근이 생산될예정임으로 군농회에서는 방금면화공동 판매준비에 분망중인데 군내각지공동판매일자는 다음과 가티 정하엿다한다

水原 舊九月四日부터每市日마다
南陽 舊九月三日부터 每市日마다
沙江 舊九月二日부터 每市日마다
烏山 舊九月三日부터 每市日마다
發安 舊九月五日부터 每市日마다
朝岩 舊九月四日부터 每市日마다
買受者는 南北棉業株式會社

水原國防婦人會發會

【水原】지난이십륙일 오전십시 수원심상소학교(水原尋常小學校)에는 수원조유의 회합이잇섯다 이는지난봄이래 회원모집에 열중하엿스나 기간지나사변이 돌발하야 시국이 다사다단하게된 연고로 아직까지 발회식을 거행치못하고 금일에일으렷던 수원국방부인회의 발회식이다 이날은일기가 우천임에도 불구하고 회원은원기발하게 모히여 정각이되자 제국재향군인회 수원분회장 등본씨사회하에 개회하야 각사항을 토의한바 일사천리로 진행하고 령시반경대성황리에 폐회하엿다

離婚妻에게暴行
食刀로刺傷코自首

【平康】지난이십일일 오후구시경에 술취한청년이 남의가정에 뛰여들어 그가정부인을 식도로 찌르려하야 일대소동을이르킨사건이잇다 자세한내용을 탐문한바에의하면 평강군현내면신정리(平康郡縣內面新井里)에사는 김말봉(金末奉)[illegible]은 가튼농리에 사는 김선녀(金仙女)[illegible]라는여자와 수년전에결혼하야 동거하야오던바 사랑하던안해김선녀는 남편의눈물여가며 조치못한행실을하게됨으로 남편이천기김말봉은 수차권고만유하야도 종시 듣지아니함으로 할수업시 혼재에쓰든금십원을 바환할것을조건으로하야 지난륙월에 리혼을하게 되엿는데 전기여자 김선녀는 곳가튼동리에 사는 권창남(權壯男)과 동거하야 오는데 전남편이엿던 김말봉은 가튼 동리에잇는관계상 날마다 상면하게되므로 시기와 사랑의 충동을바더 지난이십일일오후구시경에 약이홉가량의 소주를 마시고 어떠한 마음으로 그랫던지 몸에 식도를 품고 전기권장남의집에 뛰여들어가 김선녀를 찌르고저 일대소동을 이르킨뒤에 그는 곳 복계주재소에 자수하엿다는데 그여자는 경상의 상처로 생명에는 아모관계가 업다고한다

新門內敎會
五週年記念

부내서대문정(西大門町)일정목에잇는 새문안례배당(新門內禮拜堂)에서는 이십륙일오후세시부터 그교회창립오십주년기념식을 그례배당에서 차재명(車載明)목사사회미테 거행하엿는데 식장에는 기독교게의 장로와 중진동은물론 일반신자가 랍추할하여 지도업시 모히여 대성황을일우엇다한다(사진은기념식장광경)

磨石公普新築落成

【楊州】양주군마석공립보통학교(楊州郡磨石公普學校)는 작년에화재로 전소되여 그간신축중이던바 최근에 준공되여 오는시월일일시정기념일(始政記念日)을복하야 신축낙성식을 성대히거행하기로하엿다

地方人事

▲申大範氏(伊川文廟直員兼江原道囑托) 新任人事次本社伊川支局來訪
▲吳樂善氏(伊川基督敎傳道婦人)同上
▲張文集氏(安峽公醫)同上
▲鄭福男氏(伊川幼稚園保姆)同上
▲宇井恭一氏(前金浦郡視學)今般高陽郡으로 轉任人事次本社金浦支局來訪
▲金根炳氏(江華繁榮會會長)新任人事次本報江華支局來訪
▲洪在龍氏(同會副會長)同上
▲朴昶陽氏(同會總務理事)同上

=長篇小說= 花冠 【59】

李泰俊 作
金奎澤 畵

생각만혼가을(十三)

동옥은 손이 부르르 떨리엇다 나는듯이 제방으로 드러가 이형근의 사진을 집어다 펭개첫다 어머니도 올케도, 식모도잇는데서지만

『저이가 하재두 나두 그러케 생 남잔 우습게 본다구가그류… 어머닌 괘니 남 사진 내 돌리서……』

하고 어머니를 탓하엿다 어머니도 얼굴이 시퍼래지어서

『흥! 그집인 사진 볼줄두모르는게다 내자식이래서가 아니지만 저이가 와서 인물을 봐두……』

하고 억지로 코우슴을 짓는다 중매는 가만히 사진이나 집어넛는것이 아니라 또

『신랑이 한이틀 아침 이 끌목 박게 와서 이댁 아가씨 학교가시는걸 인물을 보기두 햇답니다 아가씬 모르섯서두……』

하고, 저는 저대로 속이 상에 하는날이것시만 이쪽에서 보기엔 밉살머리스럽게 군다. 식모가 여며 섯다가

『그녀석 누갈이 썩는게지……』

하니까야 중매쟁이는 인사도 어름어름하고 나가버리는것이다.

동옥은 안지도 서지도 못하고 잇다가 눕고 말앗다. 누어서 생각하니 집안사람들이라도 더 부끄럽다. 그만 오래 누어잇지도 못하고 활동사진 구경을 나서고말앗다.

『기분만으로라도 왜 그녀석사진에 호감을 가젓던가?』

애꾸진 헤를 에던 깨물어본다. 깨물린 헤는 쓴칠을 맛본다.

『제깟녀석이 의학을 배서 남의 헌디나 몰줄 알지……』

하여도 본다. 그러나 속으로는

『나도 결혼에 인물이 문제가 되는가?』

하는 암담한 자존심의 몰락을 느끼지 안흘수 업고, 또 자가보다도 더 아름다운 여자를 찻는 사나이의 마음이 한곳 무서워도 지는것이다.

『김장두 배일현 황재하는 나에게도 온전히 동경과 사랑을 바치는것이 아닌가? 그럼 이사람들의 여성에 대한 심미안(審美眼)은 그 이형근이보다 나즌 때문이란 말인가? 박인철이가 나에게 냉정한것도 내가 그의 심미안에 마졸하지 못한 때문이나 아닌가?』

동옥은 이 우울한 감정을 할 동사진으로도 어찌는 수가 업다 활동사진관에서도 중간에나오고 말앗다.

『어디로 갈가?』

지나는 사나이들이 모다 할긋힐긋 도라본다 전에는 자기가 아름다워서 보는것만 갓헛는데 지금은 모다 이형근이처럼 보고 돌아서서는 숭을 보는것만 갓다 문득 황정히의생각이 난다 황정히는 지금 자기의 울분보다 더 심각한것이엿스려니 생각하니 더욱 동정이 갈뿐 아니라 다시는 한번도 차저주지 못한것이 후회도 된다 그길로 계동으로 올라갓다 그러나 정히는 집에잇지 안엇다 문간에서 어멈의말을 드르면

『동경으로 가신지 벌서 열흘이나 되는대요』

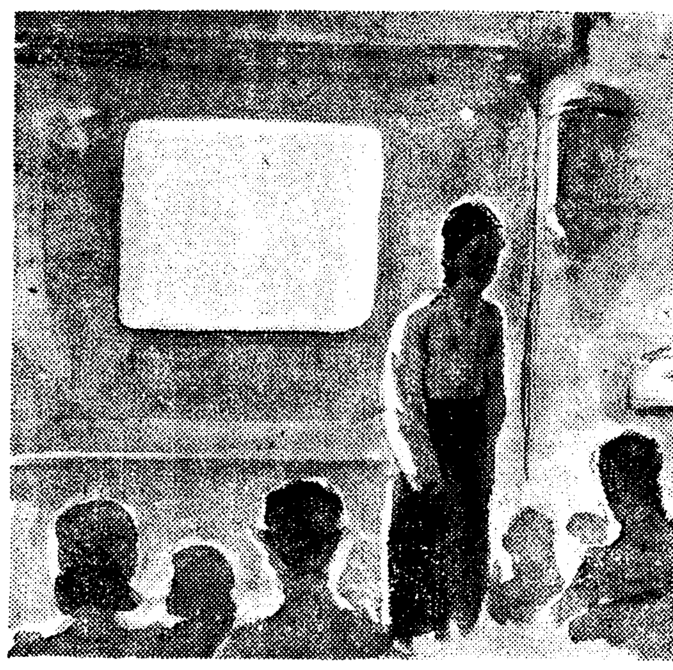

하는것이다

『동경? 왜? 혼자?』

『그럼요 공부허신다구요』

『왜 약혼한이허구 가티 안갓나요?』

『……』

어멈은 잡착고 안쫏을 하번 돌아보더니

『아마 서루 파의허섯나봐요』

하엿다 행랑사람에게 그만것이라도 주인의 비밀을 못는것이 미안하여 동옥은 이내돌아서나오고말앗다 경히와배일현의 사랑은 막연하나마 다시 살아날수 업는것으로 느껴진다

날씨는・점점 생량해가나 동옥의 기분은 우울한채 또 한주일 지나갓다

학교에서다 조회시간인데 다른날보다교장의얼굴이 더욱기뻐보인다 첫마듸에우리학교를위해 기뿐 소식이잇노라하고랑고하시기를

『도모지 우리는 운동한 일도 업고 생각한적도 업는데 어느분으로부터 자진하서서 우리학교에 장학금(奬學金)을일만원을 기부해주섯습니다』

하는것이다. 직원과 학생들은눈이 둥그래지며 와르르 손벽을 친다. 동옥도 첫다.

『그분은 배일현씨라고 고하해 성공하신 분으로……』

이 아래부터는 동옥은 귀가 멍멍해 교장의말을 한마듸도더 알아듯지 못하엿다.

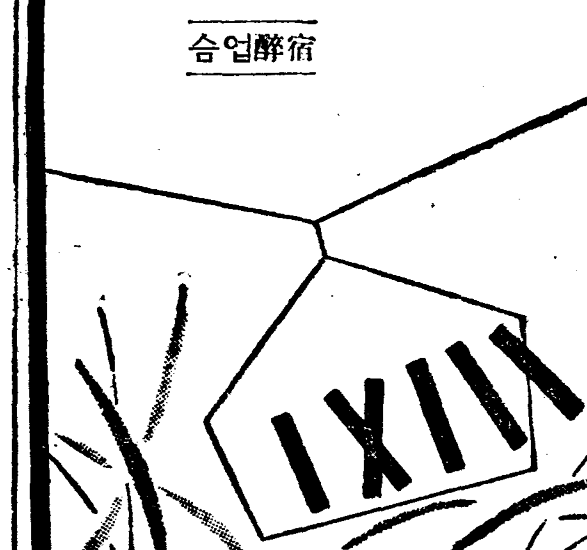

理研淸酒 新世界

거두는가을 美酒가가저오는健康의幸福

宿醉업슴

大鮮醸造株式會社

世界的發明空氣銃新案特許
米國專賣特許出願中

棉打機　製繩機　製叺機

綿打機 此機는新案特許品인데 한번두르면 三回式回轉되여 在來式보다 三倍以上打綿함

空氣銃 此發明品은 용철이無하고空氣作用으로 發射함으로反動이無하고또强力이有함으로百發百中이여서 果樹業者는絕對必要함

製繩機 農家의副業熱이 날로더해가는此時의製繩이 잘되고 故障이絕無한此機를 使用하시오

製叺機 此機는新考案改良品으로 精密한機械로製造하엿슴으로 堅固하고輕快함

稻扱機 此機는 在來品의缺點을 改良하얏슴으로 實用的인 優秀天下一品

空氣銃 農具部 綿打機部 型錄請求次第無代進呈(部品別) 專門製作特約店募集

朝鮮黃海道載寧驛前通 合名會社 利善工場 電話一〇九番 振替京城一四七八六番

平壤府水玉里(電話一〇六九番)
水玉産婦人科
院長 医學士 李麟杰
物療科 超短波科 增設 産室完備 入院隨意

朝光 十月號發賣中 定價 四十錢
朝鮮日報社出版部發行 振替京城五八七六

齒痛に ソレ今治水

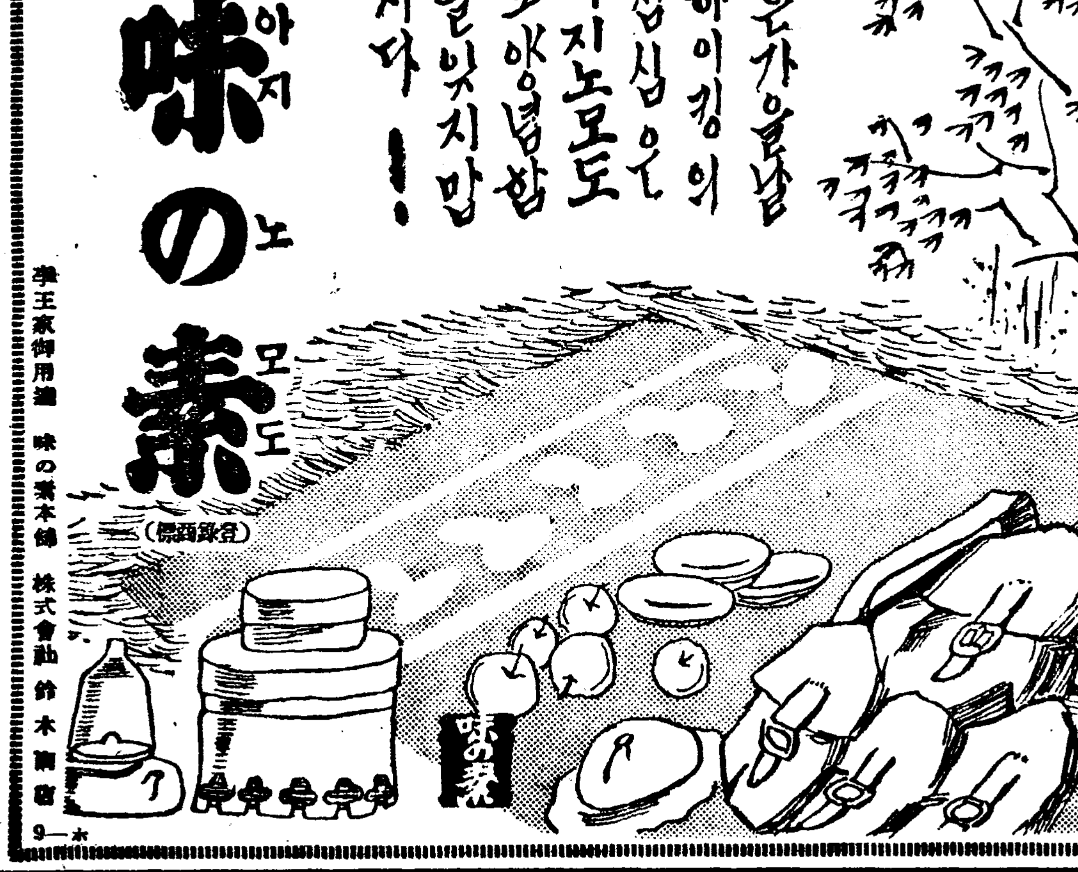

味の素(아지노모도)

맑은가을날 하이킹의 점심은 아지노모도로 양념함을 잇지맙시다!

(登錄商標)

李王家御用達 味の素本舖 株式會社鈴木商店

비-즈 ビーズ 小粒せんたく石鹸

틀림이 업습니다! 헤푸지 안습니다!

비록 價格이갓고 分量이가 틀지라도 때빠지는힘이倍나强한 비-즈를 地質이 조아지고 布地의保存을害치지안는 純植物性의 비-즈를‥

市場에서살수잇는 最高의洗濯石鹸!

東京・花王石鹸株式會社長瀨商會・大阪

事變을契機로 產業貿易發展

代用品發明이工業의眞髓 吉野商相演說內容

【大阪電】吉野商相은 二十六日大阪서열린 國民總動員演說會에서다음과가튼 內容을 말하얏다

目下의 戰時體制에 잇서서는 戰爭에必要한 軍需資材를 優先的으로 輸入하고 또 國際收支의 適合을 期키爲하에는 原料의輸入制限은 不可避로 이는現在의輸出水準維持의 見地에서 極力國內消費用에行할 必要가잇다棉花、羊毛의 輸入制限은이리하야 不得已하나 그數量은軍需資材의輸入에 關聯하는것이므로 明言할수는업다 原料의 制限은 製品高를 惹起하는바 이는 國內消費를 『혜크』라는半面 投機를 助長하야 輸出을 阻害하게되면으로 當然價格統制의 手段을 쓸것으로 此際 必要타보이는 最高公定價格은 나날의 變動에 應할것이든 或은 長期間의 것이든도다 業者의 自治的發意로함을 바라니 政府에서도 適宜官制에依하야 業界의 代表者氏를 選出하야 專門委員會에 當하야주기바란다 原料制限에依한 價格騰貴는 輸出에조치 못한 影響을 及하기쉬우나 棉花輸入의際에 輸入統制手數料와 如한것을徵收하야 製品輸出의際에 이로 補償하는 制度를設하고저 한다 原料가 制限되는綿紡羊毛工業은 代用品發明을 利用할이을 고 代用品發明은 工業의眞髓이올 다그러나 어느程度의 統制는 不得已하다 三品棉花의 取引은 現下의情勢에잇서서는 그 必要를 認키難하나 相場等과如한 投機이꼭必要하다면 이에代身할 어떠한 方法에依하야 例하면 三月程度의 範圍에서 立會함과如한 方法을 講究하야도 조타 統制가 强化되면 棉花等의 仲介機關은 整理淘汰되지 안흘수 업슬것이나 急激한 變化는 社會問題로 되므로 政府는 이를 極力回避하고 單純한 「골미숭、머ー찬트」의地位로 이를 存在케하고저한다 事變을機會로삼어 產業、貿易의一大躍進에 努力키를 當地여러분에게바란다

大資本諸工業 朝鮮進出頓挫

大概는資金調整法에걸닌다 特殊事情裁斷이注目

內鮮間의 工業對立은 內地의 統制强化를 逃避하는 朝鮮進出에問題를 孕胎하고잇는데 時局이齎來한 臨時投資調整法의 施行은 此種의問題를 拔本塞源的으로一掃케되엇다 卽

疑者問題가되던 洋灰에就하야서도 調整의結果는 三陟、開慶의 兩工場着手가 至難하고 綿布도新設이困難하야日紡의計畫도中止되고 人絹도 着手外의것은制限되다 그리고 雜工業方面도琺瑯、鐵器、電球、鑄寸等이모다 投資가 制限되다 그러나 朝鮮의開發的立場으로보아 果然此等을 全面的으로中止하야 妥當할지는 問題가 적지안어 總督府의 右에對한 裁斷이 注目된다한다

朝鮮레온은實現危殆

三井系朝鮮레온은 이미慶南勿禁에 敷地買收를 終了하고 着工케되엿는데 臨時資金調整法의 基準에依하면 丙의部類에 入하야 明白히 不急事業으로되여實現이 絕望視되나 朝鮮에서는法의 運用에當하야 特殊事情을認하게되엿스므로 이點에 一縷의 希望을 가지고잇다한다

三陟工場도絕望

朝鮮小野田의 三陟工場建設에對하야서는 이미 工場의 地均工事에 着工하고잇는데 資金調整法에依하면 세멘트工事의 擴張增設은 不急事業이 되엇슴과 一方朝鮮의 세멘트事業의現狀으로 到底히그實現이 困難視된다고한다

朝鮮石油增資說 最終拂込徵收

朝鮮石油에서는 朝鮮內의 石油需要增加와 時局關係에依한特殊需要의增加에 對應키爲하야諸設備增設等에 着手하는一方

一、本年의 原油輸入이 二十萬噸에 達한데다가 來年은 그以上의 輸入이必要하다

二、貯油義務에依한 貯油는아직 적고 時局關係로보아 相當量의貯油가必要가잇다는等의情勢인것과 一方同社의 借入金은 現在一千萬圓程度에 達함으로 右에要할資金의 準備를 할必要가잇슴으로 近間第四回의最終拂込을 徵收하는同時에 來春에入하야 二千萬圓乃至三千萬圓의 增資를하게되리라고 觀測되다한다

朝鐵咸北線改修

朝鮮鐵道의咸北線改修는 茂山開發의急에應키爲하야 朝鐵當局及三菱과 總督府商工省及日鐵과各關係方面과의 折衝結果如左히二段의 改修方針이 正式으로決定되어 本年中에着手키로되엇다

第一段으로서는 三菱의直接製鋼所의竣工에 備하야 그貯鑛을充實케하기爲하야 現在의狹軌 電線대로輸送力을 擴充할것으로이關係投資는 大體三菱이 投資할터인바主로서貨車機關車의 充實其他이라한다 第二段의廣軌改修에 就하야서는이미第二次 資源을 終了하얏고既定대로 雜工事인 茂山嶺의 러널改修에는 本年度中에着工할豫定으로 準備中이다 그리고 雙方의 資金에就하야서는 新田副社長이 十月三四日頃渡來하야具體的으로 決定되리라한다

米資金과輸送問題 大體不安解消狀態

米穀資金問題、同輸送問題等所謂豊年饑饉防止對策은 朝鮮經濟界當面의 主要問題로서 注目되고 農林局에서도 愼重히對策을講究코잇는데 今日까지의 經過를보면 大體에잇서서 傳하는것가튼不安은업는모양이다 卽米資問題에就하야서는 念慮되던低資의受入도 最低三千萬圓은 確實하고 金融機關의 自己資金放出도 大體諒解가되엇다 從하야 資金에關한限 不安解消로 볼것이나 다만放出될 自己資金의 金利가 多少昂高될것은 未免인모양이며 從하야 低資와 自己資金과의分配比率을 어떠케할지難問題가남어잇다 輸送問題에 就하야서는 鐵道는거정이업고 海運의 船腹不足緩和策에 就하야目下 工作中인바 一港滿船主義의採用 與地正租貯藏의獎勵 政府買上實施와 相俟하야 傳하는程度의 窮屈은업스리라한다

人蔘栽培業者 不安解消

紅蔘契約決定

事變에依하야 紅蔘輸出은 全然悲觀되는데 이에伴한 本年度의 紅蔘收納價格은 注目되다。 三井物產과專賣局間에 折衝한結果 三井物產의犧牲에依하야 大體前年度同樣의價格으로서 收納키로 協定이成立되엇다 이로써 人蔘栽培業者의 不安은解消되엇스나 消化는注目되다한다

統制經濟第一步아니다 惡性「인풀레」防止

金融政策에對한日銀總裁演說

【大阪電】結城日銀總裁는 日前大阪訪問時 如左히 演說하얏다 「今般政府와 日銀이 取하게된 金融經濟政策을 統制經濟의 第一步이고 經濟界變革의 出發이라고 憂慮하는側도잇스나 이는 思慮가 不足한도 甚한者이다。此等의 手段은 所謂 惡性「인플레」의 防止 即 國際貸借의 調整及 物價暴騰의 抑制를 通하야 通貨價值의 維持를 目的으로하는것이고 統制經濟에의 第一步는아니다」라고 述하야 政府의 政策에 對한 財界의 不安을 一掃함에 努力하는바이엇다

政府朝鮮米 賣殘再賣却

非公入札、指名入札

農林省에서는 過般의買付에依한 八年度產米의 賣却成績이不良하얏슴에 鑑하야 그賣殘을再賣却키로되엇는데 政府所有朝鮮米도 八年度產殘을 再賣却키로 되엇다 再賣却은 指名入札로一般公入札이아니오 二十七日見本下見을 行하고 二十八日入札、二十九日或은三十日 決定하리라 한다

露積金融續行 四百萬圓推定

朝鮮內의 地方特殊事情에 立脚한 露積金融은 本年은 一部에 中止說이잇섯스나 東拓에서는 繼續하야 今年도 이方面의 金融에 注力키로 決定하얏다 이金利는 大體 前年과 大差업서 一錢八厘五毛를 中心으로하기로 內定하얏는데 最近의 露積金融의 實績은 十年度 約六百萬圓 前年度는 三百萬圓前後로서 與地의 正租倉庫의 普及과 豐凶에 依하야 需要는 一定치안흐나 本年度의 豫想으로서는 四百萬圓前後로 推定되다한다

土建金融對策奏效

工事金融의 圓滑한疏通을目的으로한 土建協會의 共助會와保證組合의結成은 成功되어 保證組合의 保證에依한金融은 이미 成果를收코잇서 共助會는工事의 完成保證하는것으로서 銀行側에 精神的安心을 與하는一方 保證組合은工事金融 그것에對한 債務保證임으로 結局工事金融의完全한 疏通을圖키 爲하여서는合同其他의 方法에依하야 할것이라는 意見이 有力하다 保證組合保證에依한 金融額은 勿論一個의 請負工事에依하야 相當하나 大體請負金額의 一割程度의것으로 業者는 이것을 着手資金으로서 着工하고잇서 金融的으로는 充分한成果를 收코잇다 한다

朝鮮「기울」生產 八十萬擔豫想

事變에 依하야 支那기울(밀껍데기)輸入杜絕이 注目되는데 最近滿洲及 朝鮮의 製粉發展에伴한 增產에依하야 大體自給狀態이오 朝鮮의增產은特히顯著하다即一兩年間內地移出은

昭和九年	一七三、〇一四擔
十年	三九八、三六五〃
十一年	六六六、七〇八〃

으로 本年은 朝鮮製粉의 操業에依하야 八十萬擔突破가 豫想되며 價格은 事變發生當時一圓八十錢前後이던것이 一兩日市勢는 一圓二十錢唱이라한다

價格公定制實施 商品別로準備

劣等會社整理合理化

【東京電】物價暴騰趨勢에鑑하야 商工省에서는 過般 暴利取締令再强化를 行하얏는데 第二段으로서 調查研究中이든 價格의公定制를 實施코저 目下 諸商品別로 準備中이라한다 同政策은 다만 價格形成에 官廳側의强權이 介在케될뿐아니라 實로生產部面에 直하야 老朽設備의 改廢斷行에依하야 劣等會社의整理를 行케될것으로 生產「코스트」切下를爲한 合理化政策이 必然附隨될것이라고 注目되다한다

金融本格的緩慢

政府、日銀工作奏効

【東京】最近異例의 緩慢을 呈하고잇는 短資市場은 勿論政府、日銀의緩和工作에基하는것으로 더욱平穩狀態는 繼續될것으로보이며 따라서 平穩越月이豫想된다 이러한 情勢의結果 通常月末에行하는 正金等의取手側에對한 回收는 全然업고 도리혀餘剩資金의 處分에窮하야 吸收를繼續시키고잇는터이다 그리고月末에는 米穀資金의 出廻에 드리가고 十五日에는 公債拂込金四億九千萬圓이잇스나 이미準備도 充分히되여잇슴으로 그다지 影響이업슬것이다 一方政府資金의 撒布는 今後 더욱巨額에達할것으로順調로나가면 期物에 限하지안코 長期物이까지 이情勢는 波及되야 漸次本格的緩慢을 呈하게될것이라한다

經濟界消息

○鴨江水電重役新京에=鴨綠江水電社長野口遵氏 取締役인 佐方東拓理事 久保田長津江常務 村岡取締役 大島監查役等 一行은 廿六日 午後七時四十五分 京城發 新京에 赴하얏는데 同地에서 滿洲鴨綠江會社의 重役會를 開하는 同時에 同會社披露宴을 하리라고

○三井支店北支調查員出張=三井物產京城支店에서는 北支情勢에應하야 物資의 應急供給으로서 小麥粉、木炭等을 大大的으로 輸送하고 잇는데 同店으로부터 技村支店長代理가 大連으로부터 北支에出張하엿다 主로서 朝鮮產物資의 新販路를開拓키爲한 調查라고

○窯業販賣會社 奉天、大連에支店=窯業販賣會社에서는肥料以外의 諸雜貨의 滿洲서의 需要激增에 鑑하야 奉天、大連에支店을 設置키로되어 同社岡崎專務는 二十四日 午後三時三十五分 發渡滿、支店開設準備를하리라고

製作所代表 伊藤又作 (九月廿一日)▲穀物商京城府東大門市場內 共和商會朴俊傑▲米穀鑛油京城府南大門市場內 東興商會李鳳榮▲京城府授恩町七文洪龍 (九月廿一日) 貸金團商 京城府明治町二丁目一五 合資會社 一葉

今日의市勢 【廿七日】

株式 月末整理 暴落

前場低弛 前週末山東省獨立說로爆發大引인바 休日後今朝는東新九十錢低인 百四十七圓二十錢 鐘新七十錢低인 二百四十圓十錢 大新三十錢高인 八十二圓九十錢 日產三十錢高인 七十圓四十錢에寄付後 月末玉整理가잇서 積極的으로 買氣力도업서 結局東新百四十六圓五十錢 鐘新二百三十八圓三十錢 大新八十二圓三十錢朝新三十圓七十錢 日產六十九圓三十錢으로低弛前引

後場暴落 後場은 東新十錢低인 百四十六圓四十錢、鐘新四十錢高인 二百三十八圓七十錢으로 寄付後 月末整理로 諸株暴落이엇다

氣迷나押目買

國內的으로는 統制問題로오는 物價의 動搖가잇고 內外局面이 複雜한材料가 錯綜되어잇슴으로 株式界도 單純한動向을 取할수가 업는터이다 한때와가튼 不安人氣는 벌서 이러나지안을것이나 氣迷는 今後 相當히 크다고 생각지안을수업다 戰爭은 決定的으로 이긴다고 하드라도 相對가 支那이오 그背後에 蘇聯이 부러잇다고하면 일은簡單히 빨수업는것이 常識的이어서 어떠한 局面에 一處解決되는지 모른다 戰局이 決定的으로 될때까지는 性急하게 買進함은 警戒할일이오 押目을 엿볼수밧게 업슬것이라고한다

決戰待의 場面

保定、滄州의占據에依하야 北支安定의 基礎工作이 서게됨에 따라 前週末은 이를 好感하야 急騰을보앗다 休日을 지나서 今朝도 相當히 底堅하기는하엿스나 上海戰局에對한 決戰待와月末의玉整理關係도作用하야 一息商狀을呈하엿다 그러나 金融緩和의順調、念慮되든 臨時資金調整法에對하야 藏相及日銀總裁의自治統制에依하야 產業은破壞치안는다고 言明한 것等은 相當히 好影響을 줄것이며 國民政府를 支援하는 蘇聯、英國等의 微妙한國際關係가 잇다고는 하지만 은 이미北支를 制覇하고上海戰局의 進展을 期待하고잇는此際임으로 今後戰勝報에 市場은銳敏하게 刺戟될것으로보인다

國債 低弛

高價警戒

【東京電話同盟】金融對策等에依하야 押目은 買하자는氣分이强하나 月末金融의 推移에 對하야 注意할必要가잇다고 하야 高價警戒氣分이잇서 甲號五分利는 五錢가량低弛되고其他는 閑散하야 保合이다 佛貨는 傍觀으로 佛貨는 不變이고 米貨도 傍觀이엇다

期米 穩健裡에 强調

前場反高 今朝當地는 晴天으로 日本內地는 一般的으로 曇天又雨天으로 阪地初付三十一圓十四錢인 十六丁突高를 擔하고 中은 九圓二十五錢인 二十六丁高로 先限은 二十八圓二十四錢인 十五丁高로 場을始한後 阪地一節 二十二錢三節二十四錢 五節二十六錢이다가 八節十八錢 正十二錢임을따라 當地도 一節二十八圓二十九錢에서 七節二十五錢、十九錢으로 下押止場

後場穩健 後場은 二十八圓二十一錢인 二十丁高로寄付後三節二十四錢 五節二十錢으로保合이엇다

一休後에昂高

一昨夜의 朝鮮暴風雨의 被害程度가 何如할지 아즉 詳報키 難하나 아무리 輕微할지라도 有當無當일것만은 事實이며 又는 今日의日本內地天候는 一般的으로 曇又는雨天으로 秋日氣가조치못한데 株式界는 戰勝氣分이 橫溢하야 株價의 反高를示하고 米界의 事情은 當限의 滿米가 新米出廻의 不圓滑로人氣를 刺戟하야 今朝阪地當中兩限의 繼續과共히 先限亦二十錢餘高의 反撥을 示하자 當地亦同一한 强步調로 八圓二十錢臺로 奔騰하엿다 要하면 朝鮮米作은 二千五百萬石說이 有하나 東月에入하야 어느 程度까지의 反落을 告할것도가 三나 그러나 本年의 모든經濟事情으로 보아서 深入落은 許하지아을것갓고 如干떠러진다하더라도 結局은 豐年살은 팔지 못한다는 格言에依하야 正反對의騰勢를 보기가 十常八九일것 갓다고有力者는積極하고잇다

阪地의當限戰 結局賣方敗戰

一昨二十五日前場까지의 阪地當限의 表面取組는 三萬千三百石인데 今朝場으로부터 納會까지에 一萬半밧게남지안엇다 果然今回의 受渡가 果如할지期正兩界의 採算으로보면 當限은 三十四圓五六十錢臺의 市勢임에 反하야 正米는 嶺南의三十五圓十錢 兩湖의 三十三圓가량으로 濟算은 四五十錢程度의 下鞘이므로 更히 打算할餘地가업고 다만北鮮米는 採算이마저서 當限에頁繫하엿스나 豫定과如히 九月末日着으로 出廻가되지 못할모양이다 此는 鮮地로부터 集散地의 出廻가圓滑치못한 關係인대 買方의 態度는 最後一刻에임으로기까지 頑拒할모양이오 或境遇에 依하야 면저 低落이잇다할지라도 採算側의 受米는變치안흘거시므로 結局 高納會는免치못할것으로 看做하고잇다 萬一 그러치안으면 第二次 解合이될지도 亦未知이오 解合이되는때는 어느程度의高價로 成立될것을 도한豫測할수잇다

大阪當限解合

【大阪商通電話】去二十五日 以來 工藤委員斡旋下에 進行中이든 當島市場當限解合談은 二十七日朝에이르러 成立을 보게되엇다 即地場間에잇서서 七千四百石은 二十五日의 止價三十四圓十錢으로 調談이 成立되고賣方 地場 木村潮政을 中心으로하는 一萬五千四百石은 買方東京、山種田邊一派를 中心으로하는 聯合側과間에 亦是解合成立이되엇는데 價格만은 未定으로 斡旋者인 工藤委員과東京側田邊兩氏가協定을 一任바앗슴으로 目下折衝中인바 아마 新甫까지에 二十五日의止價目標로 調談을보리라고한다

朝取期米取組內容

	中	先
◇賣方	[illegible]	[illegible]
◇買方	[illegible]	[illegible]

市場所感

(株)…北支戰線은保定、滄州陷落에이어 猛攻擊中으로 有利하나 上海戰線이얼른進展치 안코 蘇聯의國際關係로 躊躇 買가이러나지안는모양▲但이미 押目이잇슨뒤라 氣迷不無이나 마침高일지도모르는일▲鐘新二百四十圓、東新百四十六圓은上下分岐點으로서 採合場▲決戰의戰捷市勢가 어디서떤지나오겟는데 其後는相當한反落不可避▲事變三十億이라는 公債增發으로『인풀레』를招來하겟스나 이것을抑制할增稅와金融의『떼풀레』를 想察하면 經濟諸情勢는悲觀相半

(米)…一休今朝는 各地共히一齊反撥 그原因은 今朝日本內地의 疑雨天과 阪當談米의 廻着難▲當限은 納會까지의强硬할모양이니 先限亦瓦落은 難望▲그러나 當落後에는 一落을告할것이라고하나 環境이 此를 容許할지가問題▲朝鮮米作은 二千五百萬石說이 다시擡頭하나 日本內地米作이 這般 颱風、被害가甚大한만큼 豫想하엿든 豐作과는 大減少일모양이니 結局은昂騰乃已일듯(釜山)

正米 各地商狀 區區

京城不變 定期는 日本內地高에追隨하야 昂騰을 示하얏스나正米는 隨度의 不賣行繼續의此際임으로 前日同樣으로 不變을唱하얏다 ㊉三等三十一、五〇 四等三十一、二〇 一等白米三十三、[illegible]

仁川保合 各地期米는 內地第一回豫想의 六千七百萬石說과 新米出廻遲延說로 躍進을 入하얏다 市中은 休日後 實需側精白側의 注文이잇스나 月末接近關係로 高價賣拔이 相當히잇서 買物을 잘 消化하며 그리고 賣物로 人氣强하나 市勢前價同樣으로 保合이다 [illegible]

釜山奔騰 日本內地期米는 全國收穫豫想減으로 一齊 暴騰을示하얏는데 正米도 定期高와 新米出廻에依한 市中品薄念慮로 一般買氣旺盛하야 市勢二十五錢高로 奔騰을演하얏다 [illegible]

大邱底堅 地場不賣行에 休日後이면서 商談은 殆無한데 어데든 出廻激減의此際이다 清算好轉으로 人氣底堅의 形勢이다 [illegible]

群山躍進 依然實物拂底에 地場商談은 傍觀의 現狀인데今朝 日本內地期近의 暴騰으로大口入荷期待되야 市勢도 二十錢高로 躍進을 告하얏다 [illegible]

木浦不變 現物薄에 持米側은 高張態度를 持續하고잇는데 月末接近으로買方一齊히 傍觀形態로 商談이 全然업다 [illegible]

今日財界 (廿七日)

◆米 (單位錢) 仁川期米先限 / 大阪期米先限 / 京取一等米一石 / 正租(仁川)一等 / 正租一斤價 / 三等 / 고무신戶現 [illegible]

◆株 (單位十錢) 朝新 / 東新 / 鐘新 [illegible]

◆商品 (先限單位錢) 綿絲 / 棉花 / 人絹 / 砂糖 [illegible]

株式 期米 玉 京城黃金町二丁目 仁川本町二丁目 柳來恒取引店

期米 大 仁川海岸町

期米 康益夏 仁川

期米 東 仁川海岸通三丁目 趙俊鎬取引店

株式

◆朝取短期 / ◆東京短期 / ◆大阪短期 / ◆朝取短期賣買高 / ◆東京短期取組 / ◆東京現株 / ◆大阪長期 / ◆大阪短期取組 / ◆短期主要取組高 / ◆算定代引日逆

[illegible]	[illegible]

期米

◆朝取期米 / ◆朝取期米賣買高 / ◆大邱期米 / ◆群山期米 / ◆釜山期米 / ◆大阪期米 / ◆木浦期米 / ◆東京期米 / ◆大阪期米取組 / ◆日本各地期米

[illegible]	[illegible]

京城物價 (廿七日)

▲白米(石、單位圓) ▲麥粉 ▲肥料(十貫、單位錢) ▲紙物 ▲燃料 ▲洋襪 ▲砂糖 ▲鐵物 ▲海產物 ▲染料 ▲塗料 ▲木材 ▲木綿 ▲人絹 ▲毛絲 ▲牛皮 [illegible]

海外經濟 (二十五日)

銀行券

◆朝鮮銀行券 / ◆日本銀行券

手形交換·金利

◆京城手形交換高 / ◆東京金利

金銀價

◆大阪金利 / ◆東京金銀價 / ◆京城府中金銀價 / ◆金買入價

對外爲替

正米

◆京城正米 / ◆仁川正米 / ◆大阪正米標準價

正租

雜穀

◆京城雜穀 / ◆仁川雜穀

綿絲布

◆京城紡織製品 / ◆京城綿糸布市勢

滿洲商況

◆大連特產市勢

鰯油粕·麥粉

◆阪神鰯粕 / ◆阪神鰯油 / ◆日本麥粉市勢

砂糖

◆大阪砂糖 / ◆東京砂糖

生糸

◆橫濱生糸

人絹

◆各地人絹

棉花

◆大阪棉花

綿糸

◆大阪綿糸

[illegible]	[illegible]

金·銀·德·白金 高價買入 京城德力 電話本局②3939 1572 代金引換販賣酬應 京城府明治町 振替京城234